No. 6764 Shanghai Wednesday March 14 1923 THE EASTERN TIMES Published every morning: Including Sundays

時報

中華民國十二年
三月十四日星期三
舊歷癸亥年正月念七日
今天四張售大洋三分
第六千七百零四號
中華郵政特准掛號立劵按照總包特別優益寄送之報紙
本館開設上海福州路山東路轉角 電報掛號二五一四 電話營業部中央一二〇一 編輯部中央一二〇四
外埠寄報連郵費 ○中國境內 逐日寄全年十二元半年六元 ○日本境內 逐日寄全年十二元半年六元 ○歐美各國 逐日寄全年二十四元半年十二元 (郵費先惠郵票九五)
廣告刊例 特等 登於規定之本外埠新聞欄內每行四角五分 頭等 登於封面及時評前以二行起碼每日每行一元四角 二等長行 登於廣告地位以三行起碼每日每行七角 三等短行 登於後幅普通地位以五十字起碼每日每字一分

中華勸工銀行發息通告

本行現定三月十五號即舊歷正月念八日起發給民國十一年份股息除專函知照外特此通告 甲2934

告窆

不孝承重孫毓常等卜吉於本年夏歷二月二十八日敬奉 顯祖考 授光祿大夫太子少保郵傳大臣杏蓀太府君靈柩安葬於江陰縣暘岐鎮祖塋次昭穴先期於十八日在蘇州留園寒碧山莊家奠翌日發引除發 告窆奉聞外恐未遍知謹此布告 不孝承重孫盛毓常 毓郵 毓度 毓紱 孤哀子恩頤 重頤 降服子昇頤 齊衰期服孫 泣啓 Z3497

善作小楷者鑒

茲有大批書籍發外鈔寫須用楷書(但非石印底本)每萬字致酬資一元居住本埠人士有願就並有殷實保證人者請寫楷書三四百字寄交本報第八十九號信箱當即通信約談如不合格或來自外埠之信恕不答復特先聲明 甲3144

泰昌木器公司新屋告竣開幕露佈

本公司始創於前清同治十二年已歷五十載專製西式木器自運歐美各國家用器具久已名馳中外茲因原有之房屋不敷應用特就南京路P338號原址改造四層樓洋房備有升降梯現已告竣謹擇于舊歷正月念八日行開幕禮敬請 中西人士惠然光臨無任歡迎 電話 經理室中央五三七 木器部中央五三五 總寫字間中央一五四三 總製造所西二一八八

華豐印刷鑄字所廣告

本所發售鉛字歷有年數爲因內部未備不敢冒昧登報茲於去年擴充地位添置鑄械故無論鑿批另售非常迅速且出貨精良字體清秀所以另印樣本送閱徵信如蒙 惠顧請移玉上海浙江路清和坊三弄三十號及一弄五十三號 國業樓本部當寄奉

承印書籍雜誌 精製中西銅模 電話中央五五八六

交通部直轄滬杭甬鐵路管理局廣告

啓者自本年三月十六日(星期五)起本路原售七五折之星期尾來回票實行停止發售此佈 Z3491

杭州西湖學士橋湖邊地十餘畝出售

西湖日勝冠天下而湖邊地盡矣今有上傍雷峰塔下對三潭印月之學士橋地十餘畝風景最勝城塘外數里地連古墳左隔溪水無一地能前後交通者惟此一片地前臨湖水風景至佳並通馬路半里達清波門交通至便內有一塘及桃柳楓桑雜樹數百株上海□園路三十四號游存廬勞止香堂白 有意購者可問杭州湖濱後十號或三潭印月彭公祠張壽祺張錦文辦理議價或杭縣橋直街中國讀書會經濟業公司王子春接洽或來本宅議價 甲2937 西湖岳墳

虎林絲織公司召集股東常會通告

謹啟者茲經第三十二屆董事常會議決定於陽歷四月八號即陰歷二月二十三日(星期日)在杭州蒲場巷本公司第二分廠內開第十屆股東常會除將股票過戶暫停並通告 董事會啓 Z3486 通啟者本公司股東常會除登報外恐有郵遞遺失特再登報通告倘祈諸股東屆時蒞會即於是日攜帶印鑑書發給純利並自登報日起停止過戶

天津華北股份有限公司招包工程廣告

天津華北公司在天津日租界旭街建築大規模之商場旅館遊戲場等圖樣作法章程俱已齊備如有願包此項工程者可於三月八日起至三月十八日止親至本工程師處看樣估價投標但包工人須曾辦過鉅大工程素有經驗並自有殷實銀行担保者方能合格取圖樣章程時須在本工程師處預存現洋二千元得標者俟合同訂定收回存欵如不得標交還圖樣章程隨時將存欵如數收回可也 北京南池子大蘇州胡同何士建築工程師啓 甲2923

東方雜誌

二十卷一號要目

本年爲本誌創刊第二十年特增加內容改良體例每期將內外時事擇要記述批評並多載關於政治經濟實際問題之著作以副讀者期望又本年除準備出一紀念特號外供決定刊行東方文庫以作紀念全書八十餘種現已付排月餘在第一號內披露凡定本誌半年以上者於出書時得享特價權利一號要目列下

本誌的第二十年……堅瓠

時事述評
西南局勢的大變動……梓生
整理內外債……樸化
歐洲的時局危急了……幼生
時價會議的破裂……劍一
張內閣……梓越
北京的政潮……化生
立陶宛也恐慌失業了……幼嬰
洛桑會議的變幻……化嬰
美國政局與第三黨……化嬰

一九二三年之世界與中國……羅羅
近東時局的大變化(華盛頓通信)……吳之椿
「這是甲」……張東蓀
青島接收交涉之經過……張梓生
中國歷代貨幣之沿革……侯厚培
中國郵政之現況及今後應有之方策……徐廣德
小泉八雲……愈之
華萊斯的進化論與文主義……周建人
故鄉帶來的禮物(小說)……小泉八雲著 孫俍工
街之歌者(隨筆)……愈之譯
趙閻王(劇本)……洪深
評論之評論(七篇)……記者
時事日誌……記者

每册二角

商務印書館

小說世界

一卷十期出版

▲本期附贈「民衆文學」一小册

注意 本書特價限月底截止

本期內容如「小仲」的「死後」寃傳凄艷描寫精神的愛神妙直透毫巔「寄塵」的「心上的影片」着墨無多悲涼獨絕令人讀之輒喚奈何「卓呆」的「十六行眼淚」寫女子生涯滑稽之中寓無限的悲感「勁風」的「一封不合時宜的信」寄慨遙深意在言外「稽山樂生」的「攝帝」思想恢詭不可方物足以開拓萬古心胸其餘各篇並皆精美要目列下

【要目】

死後……小仲
戀愛與義務……羅琛女士
心上的影片……胡寄塵
革命……靜軒主人
十六行眼淚……卓呆
星期六述餘
亞米與女……逸觀
雁帛衣風俗……許鴻鈞
一封不合時宜的信……葉勁風
自動機器(科學遊戲)
攝帝……稽山樂生
荒郊飛龍記……天游
日本相撲
秋夜哀音……君哲

特價

▲本月底截止
▲請從速訂閱
每週一册 特價五分
半年廿六册 特價一元一角
全年五十二册 特價二元
期滿後照定價收費 比特價加多一倍

商務印書館啓

旅滬安徽公學招生

本校現又擴充校舍推廣學額實行最新學制採用學力分組法招收初級中學一二三年級及師範講習科並高初兩級小學新生凡在高初兩級小學畢業或修業傍制中學一二年級修業或有相當程度者均可投考並設義務學額辦法詳載校章函索附郵三分 校址上海西門肇家濱 校長李振亞啓

承天英華學校招生

本校日授中文二時英文五時各級俱有英國教員本學期擴充校舍中學各級及初學班均有餘額按程度插班免入學試驗(校址)上海滬南沈家濱湯恩路(章程)函索附郵票一分 校長周志禹啓

教育部認定 高等商業專校 同文書院中華部招生

本年四月第四期開始入學招收預科五十名不收插班 以中等學校畢業生爲限 凡投考者須具志願書履歷書畢業證一併送院並交報名費二元取中交費內扣除不取發還

(一)學期始業 (二)入學資格 (三)報名手續

(四)試驗期日 三月三十號三十一號兩日自上午十時至下午三時

(五)試驗科目 中文英文算術口試

(六)報考期限 三月二十五日截止

(七)索閱章程 上海徐家滙本院中華部閱看函索付郵票一分 Z3488

南洋甲種商業學校續招攷甥生

本校注重英文教員有英國人及美國留學碩士學士多位教授管理均取嚴格以造就商業人才爲主旨本學期擴充學額本預科及英文補習科均有餘額可補隨到隨考 校址上海南市薛家浜卡德路山海關路二號 校長 乙3471

惠靈英文專修學校招生

程度 十二歲以上念五歲以下願受嚴密英文教育者不論已讀未讀均可入學

教員 悉係中外名流計有西人五留美碩士學士七

考試 另詳入學須知 預科及正科免考

學制 英文專修故研究英文時間增多修業年限減少數倍專修半載勝似一般學校一年

凡新生報名索章投考紙向正科校舍接洽詳章及入學須知函索即寄

校址 正科上海西門方斜路 預科上海南市薛家浜 乙1076

徐樹錚啟事

敬啓者賤著建國詮真本以言志之作使於欽正有道非敢妄自珍閟謬蒙邇近求索不暇給遍正擬續印用報雅愛比者南北書肆有排印本二三種公然標權以版權諸君子思予照察不勝惶悚用欣奉啟伏惟鑒察不加限界惟願以付印未及校改國會章同言文節奏之過也 徐樹錚謹啓

大達公司廣告

茲有大順大濟輪船兩艘出賣欲買者請至本公司派人領看面洽此佈

膠濟鐵路管理局佈告

運逓一百零三號 本路接收伊始事務紛繁制度規章諸多更易雖擘畫多方頭緒既多時日迫促補救之方有非旦夕所能竣事者上月雲河鐵橋以橋樑薄弱遂釀事端致阻塞通車十餘日今便橋業已工竣客貨列車均已次第恢復業經分登各報俾衆周知在案惟該便橋以地勢所限坡度較高列車經過速率須酌量減低以保安全等情茲爲行旅穩妥起見已飭車務處改訂行車時刻惟在新時刻表未頒定以前各列車既特爲減緩加以嚴據工務處呈稱沿線橋樑均不甚堅固行車速度不能按原定時刻行駛延誤時刻情事在所不免用特將此中原因詳爲陳明佈告各界洞悉委曲加以原諒實爲至禱此佈 中華民國十二年三月三日 甲2921

上海華洋義振會緊要通告

去年浙省災患水災災成於數旬患及於隔歲歉荒以來內地乞振之函電文雪片而至本會組織徵募大會目的額一百萬元前因目的未達展限至癸亥正月底展限非本意不得已而爲之爲求達目的也自展限後各隊均積極進行湖南隊楊信之先生作古亦由其繼任之人遺志廣求其事惟社會習慣舊歷新年另有種種忙碌徵募頗非易易計屆正月底總額猶未滿額茲由本會職員議決先於三月十六號即正月二十九日午後四時在漢口路三號本會續開第四次競勝會視競勝成績再定截止期限至二月底截止經各隊提議謂宜再展期限日期於是由本會議決再延展期限至二月底截止徵募收支並由本會各總隊分隊長參謀員諸公均已於冬振春振慰款勸募之熱忱徵募會各總隊分隊各界善士大發慈悲會外全體會員共襄義舉 黃接濟 殷勤歡迎 Z3487

羅癭公鬻書潤例

吾門能爲書者至夥而順德羅癭公爲特出非獨吾門即海內並世英偉亦所罕覯其天才卓絕而復以學問濟之故能險勁如大古而出自成一家又其詩詞駢散文雅麗清妙能樸能文詩文書三絕並擅名今日實少其比用爲之介紹在京師內外知之者多無俟續述頃以倦游來滬書賣以傳世亦可以應世念年來久著名於京 康有爲代訂 梁啓超 鄭孝胥 朱祖謀 譚延闓 吳昌碩 張謇 陳三立 同啓 曾熙 張元濟 李瑞清 ……

上諸君子嘗能以信吾同人潤例如下

堂幅 四尺四元 五尺五元 六尺六元 八尺八元

楹聯 四尺二元 五尺三元 六尺四元 八尺六元

屏條 每條照堂幅減半

扇面 每柄二元

碑銘 字以內二百元 每字加一元

冊頁 每頁一元

橫幅 照堂幅

題跋 ……

一十字以內十元 …… 其加六成 書碑 另議 墨費加一 先潤後書 隨封加一

寓所 ……

曾農髯先生鬻畫直例

花卉草蟲 翎毛 山水 人物 …… 東坡墨竹熊爲太傅隼尾波磔米襄陽書曰予點山谷如澳人作隸趙松雪寫枯木竹石題曰石如飛白木如籀寫竹還於八法通若也有人能會此方知書畫本來同近世鬆散不刻書論畫始於無法而終於有法吾師萬物是吾法也吾腕有物吾目無物是以無物之物無可觀也後世有書家知其爲書之前之書…… 又陽曰予點山谷如…… 大堂幅 …… 四尺十二元 二尺十二元 五尺以上別議 (冊頁) 每尺十六元 扇面每柄十二元 …… 通信收件處上海東有恒路六百三十五號衡陽曾寓 上海各大紙店及有正書局 甲1771

中孚銀行招集股東常會通告

本行十一年份股東常會經董事會議決定於陽歷三月十一日(即舊歷癸亥年正月二十四日)下午二時在天津法租界八號路本行舉行屆時請各股東本人或託其他股東代表蒞會爲盼 Z2263

中央信託公司

部	業務		
信託部	經收房租 代理財產 信託存款 保管物劵 執行遺囑 代購證劵		
儲蓄部	活期儲蓄 定期儲蓄		
銀行部	貼現放款 各處匯兌 定期存款 活期存款 通知存款 抵押放款 兌換貨幣 代理收解		
保險部	水火保險 保證保險		

營業時間 上午九時至下午四時
電報掛號 央字一一三五
資本總額 國幣壹千貳百萬圓
營業地址 上海四川路五十三號
電話號碼 中央三九九九 四零零零
休業日期 星期日節假日國慶日

另有詳章敬備取閱如蒙賜顧無任歡迎

董事長田時霖 總經理嚴成德 協理袁近初

農商部第三批准新章 山東興業債券

全張三元 分條三角

二月初八期准上海開籤

給獎 新章 函索即寄

金城銀行告白

本行股本收足五百萬元公積六十萬元專營商業銀行一切業務天津北京上海漢口兼營儲蓄　總行設在天津並在北京上海漢口設有分行及蚌埠南京下關哈爾濱設有辦事處國內外通商各埠訂有特約代理機關　電報掛號均為（七〇〇七）上海分行設在南京路　經理室 營業室 電話中央一三五八 三八〇〇 南市辦事處設在小東門 營業 儲蓄事務

對聯

名人對聯　影印精審　廳堂陳設　精美絕倫

▲種類　對分大小兩種　紙分宣紙與各色冷金箋各色虎皮箋　句分五言六言七言八言不等
▲尺寸　大對聯自四尺至五尺　小對聯長二尺寬六寸五分
▲墨蹟　如徐東海　康南海　張季直　曾國藩　左宗棠　劉石庵　包世臣　饒南園　鄭板橋等之行書　黎元洪　翁同龢　張廉卿等之楷書　趙撝叔之魏書　俞曲園　鄧石如之隸書　何子貞　孫星衍　黃小松之篆書　用新法精印絲毫無異
▲定價　大對聯自六角起至一元止　小對聯每對三角
▲裱工　大對聯六角至七角　小對聯三角半　一律實洋

另印詳細目錄函索即寄

有正書局發行

納氏英文法講義

納士斐而文法，爲英文文法書中善本，今將其全部漢譯，凡扼要處，皆加註釋，所列問題，皆有答案，用作自修，能補原書之不足。

春季大廉價　五折

第一卷全　趙灼譯　定價五角　郵費七分半
第二卷全　趙灼譯　定價八角　郵費一角
第三卷上　趙灼譯　定價一元二角　郵費一角
第三卷下　趙灼譯　定價一元二角　郵費一角
第四卷上　陳文群譯　定價一元五角　郵費一角
第四卷下　陳文群譯　定價一元五角　郵費一角
第一裝解　沈文鼎編　定價一角六分　郵費六分

上海棋盤街　羣益書社

有正書局新出　漢泰山都尉孔君銘

孔君碑脫本此本以爲最古阮芸臺跋語定爲宋拓用連史紙精印　價定大洋六角

新小學教科書　國語讀本　初級第一冊　教育部審定批

呈暨新小學教科書國語讀本初級第一冊均悉當將原書交與國語統一籌備會審查茲據復稱現經審查幹事公同查得這書教材活潑適應兒童身心發育的順序而且尚有文學的趣味全冊分量比向來各書大約增加一倍可見極注意於反復練習生字生詞的增加並不見多所以教學上材料豐富而不致使兒童感受困難可算現行各種國語教科書中善本書中間或有可以斟酌的地方已經加簽一一批明應如何批示請復查定等語據此應即准予審定作爲初級小學用書　十二年二月

已出四冊　每冊一角　特售七折

中華書局啓　（癸47）

時論

◉內閣辭職後　（景寒）

內閣辭職後至今尚在延宕之中挽留之電雖不絕於途然欲望其轉圜甚非易也何也內閣之辭職非由一端而成故欲其轉圜亦非一二方面所能爲力也內閣之辭職其一爲北之軍閥其二爲南方之情勢其三又爲閣員之渙散而其外國中之難題尚未與焉就此三者而論南北兩方尚其表面而閣員之不能同心協力實一主要之端也今各方之人雖有挽留之表示而閣員之渙散則仍如故是以知其轉圜之不易也然則苟不變化此延宕情形尚須有若干時期乎

命令

三月十二日大總統令　簡任職存記許保之著交國務署酌量任用任榮枝交稅務處酌量任用陳綸著交交通部酌量任用此令

又令　農商總長李根源呈請任命司徒衍署僉事應照准此令

又令　張廣方給予二等大綬寶光嘉禾章此令

電報

張紹曾不再言去
▲實力派之調停辦法　▲護法議員之反感

張紹曾十二日通知閣員、舉行閣議、十三日因劉恩源吳毓麟均未回京、暫行停開、定下午在張宅召集閣員會議、徵求同意、然後到院、（本館十三日北京電）

張紹曾語各政團代表、謂各方宜再覺悟、當用政治手腕、促進統一、（本館十三日北京電）

曹銳由電話告張紹曾云、三哥對兄無成見、希諒解、（本館十三日北京電）

齊燮元分電曹錕吳佩孚、均主維持內閣、故保洛形勢轉圜、（本館十三日北京電）

曹錕吳佩孚齊燮元蕭耀南等、將聯銜通電、挽留內閣、此係張紹曾自動的要求、（本館十三日北京電）

傳齊燮元蕭耀南蔡成勳馬聯甲、向曹錕吳佩孚、提議調停內閣辭職辦法、(一)勸孫中山取消元帥府、(二)俟沈鴻英能控制粵省時、再任命爲督理、(三)即日任命孫傳芳爲閩省督理、（本館十三日漢口電）

津保派以閩粵令被阻於李根源彭允彝、非張紹曾本意、由曹錕疏通齊燮元與津一致挽張、張不再言去、惟擬部分改組、以張英華長農、（本館十三日北京電）

吳景濂宅開會、組告張閣不至動搖、（本館十二日北京電）

護法議員、電斥張紹曾、實爲破壞和平統一之尤、（本館十三日北京電）

各政團代表、在是廬會議、挽留張閣方法、（本館十三日北京電）

吳佩孚昨電請內閣撤銷辭職文、謂彼之要求任命沈孫、非與內閣爲難、內閣今日復辦公、惟因閣員數人離京、未開正式會議、內閣在任之時期、今仍難定、因曹吳尚未取銷其要求、且主以嚴峻手段對孫中山也、孫黨議員大不滿意、（路透十三日北京電）

日本拒絕取消念一條
▲覆文今日送到

取消二十一條覆文、日本定十四日送出、內容聞完全拒絕、（本館十三日北京電）

日政府定取消念一條復文送出後、即由外務省將內容宣佈中外、（本館十三日北京電）

東京電、日政府接收我國取消二十一條公文後、迭開緊急閣議、並由內田外相赴沼津行宮上奏攝政太子、覆文將交我國駐使及小幡轉交、內容大略如次、兩國締結之條約、不能因一國之通告而取消、故日政府惟有毅然拒絕、前於巴黎華府兩會議、日本曾一再讓步、併聲明後此決不再讓、日政府雖念念不忘中日親善、然斷不能承認此次中國之提議、故交涉日期、無答復之必要云云、（本館十三日北京電）

聞日本答覆中國申請取銷二十一條要求之牒文、將於明晨十時交與中國代使、同時駐京日使署、亦將以覆文一份送交外交部、（路透十三日東京電）

孫傳芳軍深入閩北

傳孫傳芳軍前哨已近將樂順昌、（本館十三日福州電）

閩省署開軍事財政聯席會議、王永泉主席、許崇智臧致平均派代表參與、（本館十三日福州電）

孫傳芳軍入閩、閩北戒嚴、（本館十三日福州電）

孫傳芳軍入閩、護法議員質問政府何以不加制止、（本館十三日北京電）

川亂與軍費
▲吳佩孚助楊森　▲張作霖助但懋辛

吳佩孚再電蕭耀南、令速撥款四十萬援川、免致功虧一簣、（本館十三日漢口電）

吳佩孚截留鹽欵煙酒稅三十五萬、撥付吳心田孔繁錦爲援川之用、（本館十三日漢口電）

吳佩孚向趙恒惕借援川費、（本館十三日漢口電）

張作霖派人提欵滬津、入川助但懋辛、（本館十三日天津電）

川鄂軍已接觸、楊森被困夔萬、（本館十三日漢口電）

使團因川戰劇烈、電令駐漢軍艦開赴重慶、保護僑商、（本館十三日北京電）

川鄂聯合弭兵會、十二日再電吳佩孚、請勿助長川亂、（本館十三日漢口電）

七八兩日重慶有惡戰、全城之半、爲火所燬、詳情未悉、（路透十三日北京電）

政聞舉要

吳佩孚令漢陽兵工廠、接濟袁祖銘快槍二千桿、（本館十三日漢口電）

吳佩孚擬增設工務廠於兩湖巡署內、以蔣廷梓爲廠長、專司鞏縣漢陽德川三兵工廠製械事宜、（本館十三日北京電）

蕭耀南主辦之省防團、於十三日午刻在省署宣告成立、（本館十三日漢口電）

黎黃陂在東廠胡同私宅、宴請周學熙李士偉楊壽枬、討論閣潮期內維持財政辦法、於發行十二年公債事、尤再三致意、（本館十二日北京電）

崇文門稅、每月撥二萬五千元充留日學生經費、黎黃陂欲提充公府經費、留日學費將無着、（本館十二日北京電）

政府擬調馬福祥爲甘肅督理、警察總監薛之珩、有升綏遠都統說、（本館十二日北京電）

交通部擬增設京奉京滬長途電話、已與中國電氣公司接洽、（本館十二日北京電）

彭允彝雇旅京湘籍流氓百餘名、派赴京津滬三處、專探學生行動、（本館十二日北京電）

靑島日人移交動產、議償六十萬元、（本館十三日北京電）

京滬律師公會、因蕭耀南慘殺施洋、備提公訴、（本館十二日北京電）

田中玉有將來天津訊、（本館十三日天津電）

吳景濂之無賴

吳景濂在東方飯店、挾妓雀戰、向該店帳房借錢不遂、毀物毆人、（本館十三日北京電）

南開籌設女

南開學校實行男女同校、籌設女中學、（本館十三日天津電）

湘省向中行借款成立
▲二百萬日付卅萬

漢口中國銀行長洪鍾美、赴湘簽定趙恒惕借欵二百萬、以紗廠鹽欵作抵押品、已交五省通用鈔票五十萬、（本館十三日漢口電）

湘鄂贛聯合運動會

湘鄂贛三省聯合運動會、着手在漢籌備、定四月初旬舉行、（本館十三日漢口電）

日本之對華文化事業
▲大藏省審查預算　▲外務省特設專局

十二日閣議、決定提出議會之對華文化事業特別會計法案、內容共計十條、以兩三年間中國政府所付庚子賠欵、及此後十五年間所收膠濟鐵路、及公有財產補償國庫證券之本利爲基本金、每年撥出二百萬元左右、作教育、學藝、衛生、救恤、之用、本年份補給中國留學生學費、中日交換講演、補助魯省學校醫院所需之經費、均由大藏省審查、不日提出議會、求其承認、又爲該事業之發展起見、擬於外務省創設文化事業事務局、將有關係之學者實業家、選任委員、且邀請有力華人加入委員中、日政府希望該事業脫離中日間目下之外交問題、當作永遠政策施行之、以使中日兩國國民發生眞正之好感、（東方十三日東京電）

駐美日使之宣言
▲對中俄進行建設的政策　▲交還青島之效果

華盛頓十一日電、新任駐美日本大使埴原正直氏到任後、發表宣言曰、海軍協約、無論法意兩國簽字與否、日英美三國必實行之、又云、日本對於中俄兩國、現正進行建設的政策、又日本交還青島、已將中日兩國民間之懷疑、排除淨盡、日本政府甚切望日本與勞農俄國間實行相互關係有利之協助、其介於兩國間之障礙、得依兩國之外交家掃除之、可無容疑云云、（東方十三日東京電）

●法軍爲死者雪仇
▲大捕嫌疑犯　▲法比協議重徵德人煤稅　▲荷蘭外相之報告

布爾消息、法人現因二法人被害、施行嚴厲報復方法、除市長被拘外、儲蓄銀行行長、及商人聯合會會長、皆於昨夜被逮、法人自下晚七時後起六時前、禁止行人之令後、礦山晨夕兩班工人皆不能入礦工作、報紙亦不能出版、法人彈令出自教堂之人將法人所佈告之示文粘貼牆上、告示大半旋被撕下、法人乃拘數人使之看守告示、違則槍斃、維斯特賀特礦山已被法人佔據、（路透十二日柏林電）

今日布爾有二德人被捕、因與二法人暗殺案有關、二德人擬乘間脫逃、法兵開槍擊之、皆斃命、衆德人憤憤不平、法兵遂向之轟擊、致死五德人、（路透十二日杜塞爾道夫電）

據柏林德人消息、德國會議員李德斯氏在哈爾附近爲法兵拘去、禁於看守室、（路透十二日倫敦電）

道特芒消息、法司令警告布爾當道、若法人再有在此遇害者、則被拘爲質之市長、定立予槍斃、（路透十三日林柏電）

（法人無線電）布爾法兵在街中見有違禁出行之羣衆、先則加以警告、繼乃不得不用軍器以驅逐之、布爾民間尙稱安謐、故二法人之遇害係國民黨黨員之單獨行爲、殆以該黨之計劃爲二法人所偵知也、巴黎時報稱、如德人佔據法比之境、而遇抵抗、如法比現過於魯爾者、則德人將有何爲、戰時德軍佔據法比之際法比人不必開罪德兵即遭拘留爲質、且有完全無辜者亦被草率槍斃云、（路透十二日巴黎電）

普恩賚由巴黎抵比京、與比相會議、決定通令德人撤稅之辦法、及法比在魯爾之合作計劃、並決定如德人僅有允諾、而無與協約國合作之担保、則新近所佔之地決不撤兵、（路透十二日比京電）

荷蘭外相昨在國會稱、法比政府之態度、使人抱憂、貨入德國難可解之希望、前被扣留之舟車、今已准通行、惟課稅事仍在談判中、若目前狀況、長此不改、則荷蘭經濟生活必大受惡影響、尤以沿諸諸鎮爲甚、（路透十三日海牙電）

●愛爾蘭黨人之刧運

▲杜白林獄之幽禁……工黨議員之質問

英倫及蘇格蘭所拘之愛爾蘭人已由巡洋艦一艘驅逐艦二艘載抵金斯唐、幽禁於杜白林獄中、（路透十二日倫敦電）

格拉斯哥警察長報稱、蘇格蘭所拘愛爾蘭黨人解送杜白林者、共三十八名、內有婦女四名、聞其中有愛爾蘭共和軍主要組織員數人、（路透十三日倫敦電）

內務大臣今日在下院答覆工黨議員美克杜納爾特氏之質問、謂星期六日之拘捕愛爾蘭黨人、乃依愛爾蘭恢復治安條例辦理、邇來不列顛愛爾蘭黨人日見活動、政府得有証據、知彼等設立半軍事機關、圖助愛爾蘭同黨、甚至欲在不列顛施行暴舉、故政府責當對付若輩、拘捕乃出於自由邦政府授意、被拘者將由該政府幽禁云、（路透十二日倫敦電）

國際聯盟會消息

歐洲特約通信

▲第二十三次行政院會議 ▲秘國積欠會費 ▲消弭英土戰爭

國際聯盟會行政院、於今日借巴黎法國上議院、議長辦公廳、開第二十三次會議、一星期前、該會秘書廳職員、即由瑞士來法、籌備一切開會事務、行政院中、各國全權代表、亦於前昨兩日、各帶秘書隨員人等、紛紛齊集巴黎、計英國代表爲包爾福伯爵（Lard Balfour 法國爲維維亞利君（Viviani）義大利爲沙朗德拿君、（Salandra）比國爲伊孟思君、（Hymans）中國爲唐在復公使、瑞典爲白郎丁君（Branting）日本爲安達峯大使西班牙爲達加馬君、（Da Gama）委諸國爲渤郎官君（Branco）巴西爲某樂德來翁君、（Guin ones de Leon）行政院開會時、會長一席、向例由各國與會代表輪流、今屆應由法國代表充任、惟法國代表團首席代表、上議院議長來翁波雪君、因病告假、遂由其第二代表、前任國務總理維維利亞君、代任會長一職、主席會議、

行政院向有各國代表八員、英法日義、爲常任委員、中比巴西西班牙四國、爲非常任委員、自去年第三屆大會、將行政院組織法變更後、非常任委員額數、由四員改爲六員、選舉時、中比巴西西班牙四國重被當選、又選出歐洲之瑞典、與南美之委諾兩國、今次開會、不特形式上、人數增多、而院中表決議案時、非常任委員表決權、由四票增至六票、而常任委員之四大強國、則仍祇有表決權四票而已、吾人對於此點、殊有注意之必要、蓋雖此列強、苟真以公理爲前提、遇事持平、或非常任委員中、能彼此聯合、不爲列強所左右、表決議案時、一致舉動、得佔多數、則國際聯盟會、維持世界和平之精神、各國平等待遇之原則、庶幾可以表現於吾人眼簾之下、非然者、每年各國費二千五百餘萬金佛郎之巨款、組織此諾大無用之機關、終朝碌碌、徒供三數強國之趨使、又何貴乎有此一會、藉口於待遇平等、主張公理、維持和平、各種美名詞、以欺世人也、

今屆行政院開會、列入日程之議案中、極爲重要、如**國際聯合會、代行管理奧國財政經過之報告**、（國人注意）波蘭與來特亞利兩國、邊疆劃界之爭執、丹錫Dantzig自由城、新任督辦之任命、與其他整理該自由城一切行政事務之細則、國際聯盟會副秘書長、法人孟來君辭職案繼照准、該會秘書長上派各種問題、雖屬重要、但有多起、已組織委員會、或分委員會、分股辦理、至若關係世界和平、近東戰事、爲預會之各國外交界、新聞界、連日聚精會神、磋商討論者、厥爲**英國政府、請求國際聯盟會、行政院、調停英土兩國、對於Mossoul問題之爭執**一案、此案爲近日在瑞士羅沙近東和平會議、所不能解決之事、由英國外交大臣克升爵士、根據國際聯盟會約法、第十一條、函致該會秘書長、請其將此案、列入本屆巴黎開會時、日程單上、英國政府之意見、以爲媽沙問題、苟不能解決、則英土即不免於戰爭、而國際聯盟會、本爲消弭國際間爭端而設、故有請求該會調停之必要也、按**國際聯盟會約法、第十一條**原文如左、

今特明白宣言、嗣後凡有戰爭、或戰爭之威嚇、無論直接關係本會一會員與否、均與本會全體有涉、本會即當設法切實保護、各國之和平、如値發生此事時、秘書長應照任何會員之請、立即召集議會開會、今又宣言、凡本會會員、對於可累及國際交涉、及可擾亂和平、或和平所從出之各國、親洽之各種情事、有忠告之權、提請議會、或行政院注意、

但前次**英國代表**、在**羅沙和平會中**、宣布擬**向土代表**明白宣布、願**將英土對於**Masoul**爭執一問題**、移**轉國際聯盟會辦理**、卒**爲土耳其代表所拒絕**、說者謂**土國至今**、尙未加**入聯盟會爲會員**、於該會約法第十二條、無遵守之必要、苟於聯盟會、具有干涉土國之能力、必先設法邀請土國、加入該會爲會員之一、然後方有磋商之餘地、記者作此通信時、在議場上、遇一英國代表團某要人、詢其究竟、彼謂明日、包爾福伯爵即將在公開之會議席上、宣布其希望國際聯盟會、如何應當**邀請土耳其、加入會議之意見**云、

此次中國全權代表唐在復公使、來法預會、帶有辦事處職員四人、爲**秘書王**會思君、秘書**周**緯博士、**隨員張**其棫、光來兩君分住於咨利翁與羅台西亞兩旅館、連日正與各國代表接洽各種議案、惟聞中國應付國際聯盟會會費、**每年應付七十萬元**、**前年已拖欠一半**、**去年更分文未交**、共積欠至國幣**百餘萬之多**、該會秘書廳、屢次嚴催、北京外交部一籌莫展、苟長此不付、下屆大會開會時、**一旦被人提出討論**、則**中國對於國際信用與體面**、均將**喪失**、不知政府對此一重公案、又將操何術以應付之也、

所爲何來

北京特約通信

▲辭職聲中之張閣（夢天）

▲根本動搖與局部改組

試驗性質之舉動、各方對此之態度如何、實較本體尙爲重要、在各方尙無確切表示之時、即**何豐林一電**傳來、國務院便大報喜音、亟得**挽留文字當可不至寂寞**、而張老總重**辭閣席**、以**十日爲期**之說、同時便已大播、真見形勢縮具和緩、因已顯露其端倪、此次辭職、言者可不謂是北方**實力派**所迫、然微於通電、即**孫中山國會**、都爲之**牽連在內**、此二者又大招國會方面之反感、張閣沒有**四面不討好**之勢、豈非十分滑稽、實則**內閣分子**、尙係以**各種特殊關係揑合**、故所謂『**政見**』、早**就同床異夢**、閣員兩件問題、張氏固然十分作難、而**彭允彝李根源兩人**、尤**主張非以去就力爭不可**、若孫中山方面之情形、又使張氏向北方實力派、不能讓諮海口、彭李則深恐失却自己一段精繫的資格、不顧發生責難之語調、故對總辭職、亦是片面的堅決主張、今晚消息、至謂**將犧牲李彭兩人**、爲**局部的改組**、亦**初非絕無理由也**、都下復盛傳高五官星聚旺、大鵬預備趁此展翅、舉張志潭宅、連日有人密議以實之、張之來京、記者曾遇之於車站、（張平日居津）引起大家注意、頗非無因、**但大鵬與菩薩**、頗有一段**不能共事**的源淵、且鵬在津門、曾謂『**不能伺候**』是此說不免發之太早、若當彼時、恐內閣云者、轉是局部的問題矣、（十日夜）

要聞

●廢止念一條照會送達日政府

▲日本如何答覆須待小幡回京以後

▲國人催促收回旅大之電文

京訊云、據政府方面消息、駐日廖代辦已於十日上午十時、派江秘書齎廢止中日協約照會至霞關外務省當面交與內田外務大臣、江秘書回署後、即由廖代辦拍一急電致外交部、外部於前晚七時頃接到、該電如下、

（衙略）民國四年五月念五日中日協約及換文廢棄案、遵部令措備照會、於本日午前十時、派江秘書齎送日本外務省面交特聞、廷、十日、

又據日人方面所接東京十日電、十日午後駐日本中國公使館將廢止中日二十一條之公文、發交日本外交部矣、又據外交界某要人云、我國此次對日本政府提出廢止中日條約及換文之理由、係全爲中日兩國邦交起見、故立言亦從歷史上着想、蓋自此項條約換文、被日本最後通牒強迫締結後、迄今八年來、中日間之交涉、事事不能圓滿進行、兩國國民間之感情、亦事事齟齬、雖日言中日親善、而實際上則南轅北轍、愈趨愈遠、此種現象、於東亞和平之前途、誠有絕大關係、不特兩國感情、無融和之日、尤恐第三者乘機挑撥、坐收漁人之利、則非論東亞大局於不可收拾不已、況旅大收回之期、迫於眉睫、國會復經議決無效、政府爲謀東亞和平兩國親善起見、實不能長此坐視、故乃毅然提出、差幸現在日本政府及國民、事事均能從東亞和平中日親善上着想、若能容納我國提議、指定日期、商議收回旅大及廢約後之善後方法、則中日兩國間年來親善之障礙、皆得完全除去、中日兩國既受其福、東亞和平亦永底其佑、苟其不然、日本竟拒絕我國之提議、其前途禍患如何、姑且勿言、即以謀中日親善及東亞和平之有無誠意言之、其責任既不在我國而在日本矣、至于政府現在所持之態度、惟有靜待日本有如何表示後、始能確定、此時尙不能提及也云云、

又聞駐京日本使署吉田代使、於十日接到我國照會後、已即發電報告本國外務省、一面電告現在湯崗子溫泉養疴之小幡公使、已有小幡公使提前回任之說、且聞小幡氏原擬視察旅大者、今因此事、已決定不往視察、運乘快車回京、故又有日本答覆、須俟小幡氏歸任以後之說、

又據最近東報載稱、中國政府對於二十一條件約、巳決定對日本提出廢止通告、惟恐日本斷然拒絕、不能不預籌應付方法、尙有某外國顧問建議、如日拒絕此事後、可照華盛頓及巴黎兩次會議之經過、請關係各國公判輪機會均等領土保全之方法云云、

又據日人方面所接東京九日電報、中國參議院提出南滿洲租借地收回決議案（按即收回旅大案）之根本目的、即日本在滿洲之特殊利益、藍辛石井協定、既承認之、俄國當時亦已承認、在民國四年中日條約成立以前、英國政府亦已諒解、列國既悉認日本之特殊權利、故對於此次中國政府之態度、不特不表同情、而對於其欲却國際信義之態度、且已加以非難、現日本政府對於中國政府爲對內的取此等態度、固不爲干涉之舉、然其結果、或有影響於日本特殊地位、故爲預防此事起見、有主張須預先與以警告者、或竟對中國方面有何等聲明、亦未可知云、

順直省議會、河南省議會、及吉林國民外交後援會、昨均有電致京、力爭旅大、茲將各電原文分誌如下、

㈠順直省議會電（衙略）旅大租借、屆期滿、本年三月二十六日、即爲日本無條件交還旅大之時、舉國上下、引頸注目、務望政府妥籌接收、嚴與交涉、遠據中日條約、近據華府議案、本保持領土之主義、嚴明滿歸還之信約、時不可失、噬臍何及、事或不利、後盾具在、尤願國人竭盡心力、恢復國土國權、勿讓勿餒、以始以終、旅大收回、當不在遠、各自淬厲、無任翹企、順直省議會、常駐委員會叩、

㈡河南省議會電（衙略）查日本租借旅大、事出強迫、現屆期滿、彼猶狡猾不欲交還、用心何在、況該地爲吾國東方藩籬、北洋要港、若不於此期間據理力爭、稍縱即逝、務乞政府與該受租國政府、嚴重交涉、俾即收回、以保主權、無任企禱、河南省議會叩、

㈢吉林國民外交後援會電（衙略）竊查北京條約、俄租旅大、日俄戰後、日即繼承、計今租期已滿、二十一條迫脅不法之約、延長租期、當然無效、此按國際公法、日本不能不交還旅大者一、中日親善、日人倡之最力、敦睦正誼、重在不侵、如謹非法之約、陰行久假之計、是造惡感、親善云何、此按對華政策、日本不能不交還旅大者又一、旅大係中國完全領土、任俄轉租、前已鑄錯、再不收回、後更噬臍、二十一條中日協約、宣佈無效、凡有血氣、莫不欽佩、旅大問題、係懇提案通過、俾得早日收回、人民願抵死而爭、時機萬不可失、吉林省國民外交後援會叩、

●張閣已有復職之傾向

▲閣員一致取消辭職與否尙是問題

▲吳佩孚謂發令與倒閣爲兩事

十二日京訊云、昨日爲星期、關於內閣消息、在北京城內、頗入於睡眠狀態、查張宅既無會議、且聲明不見客、但聞張已於昨早通知各閣員定今日（十二）下午在帽兒胡同協商復職與否、二次辭呈、已於前晚送府、當時黃陂立派哈漢章原件退還、但張又令呂均賫送回府、時已深夜、昨日又値星期、例不辦公、故該項辭呈、尙在府中擱置、聞前晚帽兒胡同之決議、如果總辭職問題、一時不能解決、爲避免政務停頓起見、祇有與黃陂約期、暫行維持十日、聽候選人繼任、是種辦法、現尙未向府方表示、昨晚外間有謂張紹曾擬於今日到院、蓋即根據上述情由也、又訊、閣員對於此項條件、其贊否態度、頗不一致、並聞某保系閣員與某非保系閣員、意見相左、爭論甚烈、幾至發生衝突、故將來是否一致取消辭職、尙是問題、張閣復活之週圍空氣、至昨日可謂漸漸凝厚、蓋張前次通電中之『僣名竊位』四字、今已成爲保洛對於現閣成立諒解之一重要成分、但民黨議員、則頗爲激烈的攻擊、據接近院方之人言、前晚帽兒胡同會議結果、只推劉恩源與饒鶴壬二人往津、參與津中會議、後劉未克成行、僅饒一人前往、同道諸閣有王毓芝、星期一本無閣議、逆料吳氏必於今晚回京、解決閣潮之最後五分鐘、當亦在此、

齊燮元張福來胡景翼皆有電來、表示挽留之意、洛陽方面、亦已有一灰電到京、內容略謂、□任命孫沈、並非武力對付西南之表示、中山自稱元帥、擅任閩粵將吏、種種行爲、豈爲和平運動、故付諸公論、破壞和平之責、在彼而不在我、孫沈兩令、乃屬正當防衛、否則孰能保障孫之不謀北犯、且解決時局、亦非袁慰所克奏効、佩孚極願中樞之鞏固、幸勿將西南與內閣兩事混爲一談、仍請以大局爲重勉任艱鉅云云此電爲可摥方面所傳出、聞洛致保定之電、亦命意如此、其主要點、乃孫沈命令是一事、內閣倒否又是一事、即張閣堅決不幹、亦不顧其因此下臺也、

洛陽既有電挽留張內閣、其次當看保定之態度如何、據新自保定回京者云、老帥再三聲明、關吏並無倒閣意思、發表孫沈命令、爲無可如何之事、我極贊成子玉主張、政府不應買好西南、反而結怨疆吏等語、故保定對內閣、雖不堅持若何態度、而孫沈命令、則不允不發云云、關於孫沈命令、或有人調停、仿靳雲鵬成師之辦法、改由參陸處頒發、對西南討伐之命、亦由參陸處發、但非普遍的、僅訓令前方將士而已、以爲如此斟酌、可以保全張閣面子云、

●張閣辭職措詞之反響

▲民黨議員電駁「僣名竊位」一語

各報館均鑒、自民六非法解散國會以還、法律問題、迄未解決、中山先生知單純法律、不能救國、降心相從、暫置嚴格法律論、以和平的接洽、以裁兵爲前提、情上易於融洽、事實上較爲相應、收束散亂之兵、先自我撤半數爲天下先、與北京張閣和平意義、完全一致、爾來軍閥發瑪思敗、於川滇閩粵之間、肆行挑撥、最近乃干涉北京發號施令之權、張閣正宜守正不阿、樹立北京威信、對於強迫政府平者加以制裁、乃無故全體棄職、爲無理之退讓、已負人民付託之重、而反以僣名竊位、加罪粵中、措詞失當、莫此爲甚、文治等以爲法統既未澈底澄清、統一猶待漸次實現、國民政治運動、所根本憑藉者、信用道德而已、張閣辭職呈文、不但於法律上無根據、且於信義道德、亦完全違反、實爲破壞和平統一之尤、文治等爲愛惜和平起見、對於張閣辭職之用意、大惑不解、爲此發布宣言、告我國民、俾知此後破壞和平統一之機會者、其責任自有專屬也、李文治劉盥訓賓應昌何駉皮霞杭時李夔陽焦易堂張彥與詹調元丁超五王用賓卞恒彭養光劉榮棠王兆離李正陽丁叡偷鎮圭薦輝銘石璜葉耕云驥自由等叩文、

●時局杌隉中之津聞

▲彭允彝派密探來津……吳景濂電王維護張閣……吳佩孚扣留京漢車輛……政府促調人進行奉直和議……新高審廳長索印之趣劇

天津通信云、彭允彝於元宵慘劇後、仍一意孤行、認定學潮係一般在野政客所鼓動、雇用許多湘鄂籍之同鄉、分布京津、偵查在野政客之行動、此外於中等以上各學生、尤爲注意、近且處君覺之力或有足、又派密探五人來津、據聞彭曾責令該密探等須每日以快函報告一次、然津埠學生界於元宵事件、雖極憤慨、雖欲有所動作、究以處軍權壓迫之下、活動匪易、除前曾一度秘密集議、決計恢復聯合會外、幾日來一無表示、於是一般密探苦矣、錯若亦爲金錢計、不能不有以敷衍老彭、乃說詞以誣學生、謂將有如何如何之舉動、預料老彭閱此、其於學生界必視爲深也、

張紹曾組閣、費盡九牛二虎之力、乃其壽命如是之短、殊出張所逆料、但張閣之辭、其原因雖極複雜、要爲閩粵兩令使然、此則吾人可於皮相間見之、不過張閣辭外、並示意吳議長由國會方面挽留、黎黃陂究將如何挽留、據京訊傳來、老黎除通電挽留之權、老吳本滑頭流亞、當肯於會中提出、但吳確於今晨來一密電、電雖不長、極言閣不宜於此時即倒、力請老十加以維護云、

吳秀才本迷信武力萬能者、其於西南力主武力統一、與張閣之和平統一方針、根本相反、近以楊森入川得勢、急欲貫澈主張、由川而粵而閩、卒以閩粵令遲倒張閣、但此尤小焉者、一方面已積極爲軍事上之準備、將掀起政局前途之大變化、日來京漢路各次客貨車均誤點、即以此而然、蓋吳已扣留京漢車六十輛、預備軍用、久已喧傳之奉直再戰問題、日來雖無軍事行動、而形勢仍前緊張、政府於此政潮起伏中、慮人心浮動、來電囑省署分令各機關防止謠言、記者詢諸接近調停方面人言、政府並來電囑調人王占元鮑貴卿蘿府京、起即繼續討論直奉議和條件、然而吾儕冷眼旁觀、覺大局如斯、或更以洛方急急于軍事準備、轉促奉方進一步之同樣設備、和議云者、亦夢囈耳、

此外另有一段官場趣史、足以實我通信材料者、茲爲述之如下、程克長司法後、司法界風潮迭起、直隸亦發生同樣風潮、直省高審廳長令開撤、新調來直之高審廳長易恩侯、湖北人、曾在黑任法官、此次係鄉人得調斯職、命令甫頒、易即由京夜半趕來天津、至前任凌氏寓中索印、因未與凌晤面、次日又至廳坐索、廳員以向無此辦法、加以勸笑、易毫不爲意、竟連日赴廳坐索、且日必電京請託、幾於寢饋不安、其情形殊足令人發噱云、（三月十日）

●組織裁兵會議之提案

國會議員雷殷等、近提出咨請政府速行組織全國裁兵會議、促進裁兵理財事宜之建議案、並附有裁兵會議之組織大綱、其內容凡兵額裁減之手續、裁兵費之籌措、及被裁兵士之安置、由該項會議議決辦理、但關於增加國民負担者、仍擬由國會議決、其出席員係各機關推出之代表、預定參陸財農交各推四人、商學兩界各推代表八人工界推出六人、報界及華僑亦各推代表四人、各省議決咨達政府後、一月內即須組織成立、而各省區爲裁軍民兩政長官共派代表一人、省議會代表一人、待案經兵理財便宜起見、亦應設裁兵分會、共策進行、業有三十餘人之連署、原案已於昨（十一日）晚提交參院云、

●使團會議整理外債問題

▲將向政府提出組織委員會意見及保管外債基金辦法

政府因去臘二十三日、四國公使聯合照會、請政府從速設法整理外債、具提設立內外債整理委員會、整理各項內債外債一事、已誌前報、現聞公使團方面、曾會一度之會議、當時列國公使、對於我國政府設立外債整理委員會、極爲重視、公使團以根據中國政府之整理計畫、對於外債、擬即另借款項分別償還一事、甚望中國有具整整理之誠意、則去歲十月間之大借款、亦樂爲贊助、使中國外債有逐漸整理之望、議決下列各項、相機向中國政府提出、㈠對於外債整理委員之組織、擬請中國政府、財政交通外交三部、稅務處、總稅務司、及外國銀行團代表外、應請中國增派鹽務署、烟酒署及鹽務稽核所各機關委員加入會議、㈡對於外債整理基金、指定關鹽烟酒四稅、及京漢津浦兩路收入、㈢外債基金之保管、中國政府主張交中國銀行保管、恐有挪用之虞、應請改歸滙豐正金道勝花旗四銀行保管、或仍由中國銀行保管、准許外國銀團派員常川稽查、㈣關於外債基金之保管稽查、應由中國政府委員、及外國銀行團代表、設立外債基金委員會、監視保管基金之收支出入、㈤由對華債權之十三國公使、即行調查各該國對華債權之担保、限於三月內報告於領袖公使、指定代表人員通告中國政府云、

●政府答覆青島交涉之質問

▲拒絕日本設警……調查兵民衝突

衆議院議員曾家麟因青島日警交涉及游擊隊兵與日人衝突事件、特向政府質問處置方法、茲聞國務院已咨復衆院、謂日警尙在嚴辭拒絕中、至兵民衝突一案、雙方損失甚微、已派員調查、不難了結、其原文如左、

國務院爲咨復事、●前准大總統發交貴院咨送議員曾家麟、對於青島日警交涉及報載游擊隊兵與日人衝突案、有無辦法、提出質問書一件、請咨覆等因、當經兩淘外交部後、茲准復稱、查質問書稱青島交涉後、日本復於市內設警、統派出所九處、迄今未能取消、又游擊隊與日人衝突事、日人欲借此題目、調集海陸軍之必要、並引據條約、以爲日人有領事裁判權、無警察不能充分執行等語、復經本部嚴詞拒駁、並聲明日警於條約並無根據、於事實亦無裨益、仍請其電飭駐青日領、將派出所從速撤去、尙未准復、至游擊隊與日人衝突事、據商埠督辦報告、游擊兵高義海赴五十號寶場購物、適日人失去紙烟嘴、誤該兵攜去、遂至因口角起毆、該兵受傷甚重、隊兵聞信趕至、勢將報復、經督長馬龍文將在事日人等扭解該營、旋經日領署、兩國人民、亦俱大動感情、日僑並有請兵之舉、旋日使來部、面爲交涉、約擬辦法三事、㈠調查肇事兵民、兩方均照法律懲治、㈡中日人民財產、如有損害、彼此均應賠償、㈢保護外僑生命財產、除由地方官本此旨與日領交涉外、並飭特派山東交涉員馮國勳赴青、襄助辦理、並派外交部政務司幫辦稽鏡、前往調查、現據該幫辦電稱、游擊隊業經調往坊子、此案肇事責任、雙方均有、惟損害甚微、交涉不難了結等語、此政府處置青島兩國兵民衝突之大概情形也、等因到院、相應咨覆貴院查照云云、

●中俄松黑兩江行船章程草案

▲我國外部所擬

中俄會議、因種種關係、現在尙難實現、但關於松黑江行船章程、爲事實上之便利起見、有先行妥議之必要、故我國外部、業已將暫行章程草案起草完竣（茲探錄其原文於下）、

第一條松花江黑龍江額爾古訥等河（中俄兩國各有半領水權者）祇准中俄兩國行船、其他各國船隻、概禁駛入、第二條、中國船隻、得航行黑龍江下游、並自由出入海口、俄國船隻亦行駛入松花江、第三條、中俄兩國均得於航行口岸、設關徵稅、但須依照海關章程辦理、第四條、中俄兩國船隻、均得于上開各河兩岸、相當地點、協定航線起訖往來行走、第五條、中俄兩國船隻、均得於航行區域內、採辦煤糧一切航行必需品、第六條、因設燈救難、及修理水道等、得收相當捐款、但不得超過上項費之總額、第七條、中俄兩國均得於航行區域內、各自設官辦理考試行水、指導航行、測驗氣候、發布航行通告等事務、第八條、中俄兩國、對於航行船隻、應盡保護維持之責、第九條、中俄兩國對於航行船隻、除依照海關手續檢查外、不得任意檢査、倘値戒嚴之時、亦應以最迅速之手段行之、第十條、中俄兩國、彼此均不得以航行之權、讓於他國、或准中俄以外國籍之人充當水手、第十一條、在上指河流航行之船隻及人貨、均受所在地法庭之管轄、

血虧衰弱　春宜進補
唯一聖品　人造自來血

大地春回○萬物皆生機勃勃○欣欣向榮○而體虛血弱之輩○精神既多委頓○遇事自難振作○若非乘時進補○其痛苦何可勝言○本藥房發售之人造自來血○即專爲一般虛弱同胞而設○功能補血生精○平肝消鬱○溯自發行以來○風行宇內○尤稱世界最著名純正最有經驗之滋養聖品○凡患面黃肌瘦○陰虧血虛等症○一經試服○男子血强精壯○婦女種子調經○小兒助長發育○無不奏效如神○每使服者自能信其功力之偉○願注重衛生者際此春令○三注意焉○

價目大瓶二元　小瓶一元二角　總發行所上海五洲大藥房　各埠五洲分店各大藥房均有發售　甲3323

冬令要藥　驪製半夏

咳由痰生痰消咳止際此秋冬其於秋夏未患預防當治之於未發之先本廬驪製半夏麯爲驅痰之上將此咳之仙丹無論久患新起以及各種痰飲痰咳服之立奏奇效可操左劵誠以製煉得法配佐相當故收效自爾神速比來風行中外固已同聲頌起痼疾而登仁壽洵無愧藥界巨擘也惟是藥假冒甚多無恥之徒借處兆售惠顧諸君希認明盒內有辨眞劵者方是的眞無黎萬弗購　價目大盒二元四角小盒一元二角試服二角

上海盆湯弄寧波路口崔氏瓣香廬藥房啟

分設　長沙福州總督署口　北京觀音寺街青雲閣樓下　天津北門東獅子胡同忠成棧內　南京下關大馬路　杭州上保佑坊　奉天省長公署東首　安慶四牌樓西街　無錫北門江陰巷內　南昌楊家廠正街　甲1490

敬告全國學生

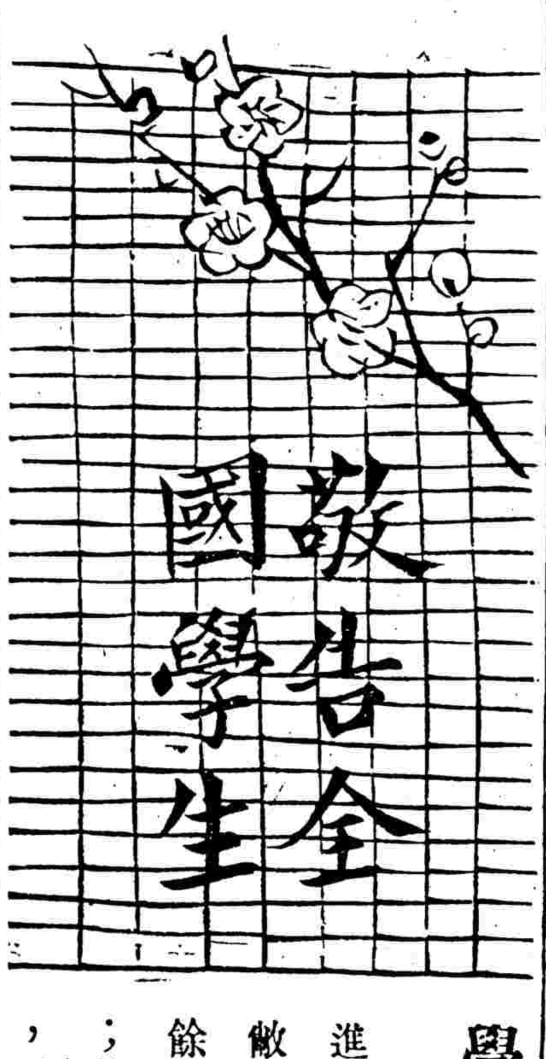

學生諸君

光陰眞快，新年又已過去了，恭喜諸君和歲月一樣的往前進步。春季開學，對於習字一科，欲得一好的臨本麼？請到敝局來選購，必能如願以償；因爲敝局專售碑帖，已有二十餘年，都是選擇精本印刷，大楷小楷，草書行書，無不具備；倘蒙采用，不勝歡迎

上海有正書局謹啟

上海大陸銀行

資本金五百萬元　公積金六十萬元

總行天津　分行北京　上海　漢口　濟南　南京　下關　蘇州　其他各埠均有代理機關一律通匯

保管部　公債公司債股票商業票據及其他有價證券之保管並代取本息或買賣或承募

營業部　存款　放款　押匯　匯兌　貼現　代理收付款項　生金銀之買賣

儲蓄部　(一)活期儲蓄(二)定期儲蓄

貨棧部　專爲客商堆存貨物棧租極廉棧單可在本行押借款項利率公道均有詳細章程函索即寄

婚喪喜慶家注意

一做壽不可殺生、做壽者、慶其生也、慶生者、必不喜死、乃做壽之家、往往殺害生物動盈千萬、抑思已則欲壽之延長、而不顧物命之短促、有是理乎、二生子不可殺生、凡人生子則喜、無子則悲、不思一切禽畜、亦知各愛其子、慶我子生、令他子死、于心安乎、夫嬰孩始生、不爲積福、而反殺生造孽、舉世習行而不覺其非、亦太愚矣、三結婚不可殺生、夫婚者、主人之始也、生之始而行殺、理則逆矣、又婚禮、吉禮也、吉日而用凶事、不亦慘乎、夫禽畜亦有夫妻之情、乃結儷之始、則殘殺禽畜、離其夫婦、不祥甚矣、四祭先不可殺生、夫亡者、宜爲資福、殺生以祭、反增其孽、無益而有害、智者不爲也、

各寺院禁止葷腥入門

去冬旅滬佛教同人公議寺院爲清淨佛地而上海習慣凡慶壽治喪等事多借用寺院以款賓客致使香積之厨刀几盡赤清規蕩然良可慨歎因函請公共會審公廨及法公廨立案並由上海縣寶山縣出示禁止其示云自癸亥年正月初一日起凡各寺院有慶弔諸事者一概不用葷腥筵席各游客亦不得携帶血肉諸品入內藉以整方外之清規滅刀兵之刼運云云

佛教同人公啟

文生氏高等英文學校招生

本校爲高等英文專門學校內分本科(二年)預科(四年)創辦以來本科已畢業七次茲招預一二三四本一各級插班生凡中學畢業生或曾習英文六年者可插預四餘依此類推(報名)日內即可報名隨繳証金兩元外埠函報證金郵匯(入學手續)另詳(新生)(附白)(一)本校自民國六年始附設初讀班未習英文者亦可報名(二)函索入學須知附郵票一分(詳章)附郵四分空函不覆(校址)北蘇州路老垃圾橋東首　校長溫志曦白　甲1723

工部局布告

爲搬運房屋垃圾事照得本局現欲招人包攬搬運界內房屋垃圾以一年爲限至一九二四年四月三十號爲止該垃圾由本局送交碼頭包攬人可自由將垃圾售賣如欲包攬者可依照下列或一條或兩條章程投標一須運同供給地基船及其小工二只須供給用船及其貨小工其地基由本局自備如欲知詳細情形及欲取包攬信式單者除禮拜日外每日上午十一時可赴漢口路十六號本局衛生處潔淨檢查員寫字房詢問索取投標信限於三月三十一號上午十一時之前送交本局總理處如過該日該時收到之信函或有不用本局正式包攬信式單照填者一概不生效力特此布告

西歷一九二三年三月一號第三一一五號

火災○劫掠○不測

工部局電氣處

從往因貨棧工場居舍等處四周巷弄之幽暗路燈而起　裝置經營及保養光明路燈取價極廉　欲知詳情請向工部電氣處接洽　辦公處福州路十七號　樣子間南京路念六號　電話中央二八三三號

明方密之畫四妙冊

密之先生即桃花扇傳奇中四大公子之一也其所作畫向所未見此冊共四幅一魚妙二人妙三水妙四水妙用筆荒率似大滌子珂羅版印定價大洋八角　甲116

上海　北京　天津　有正書局發行

第威德補腎丸

腰痛最爲難受○其原由皆體內之尿强酸毒質所使然者○故欲除腰痛○必先用藥力排除此尿强酸○爲醫治之第一步○第威德補腎丸○力能直達腎部○服後小便轉藍○即證明此丸功效之起點○然後漸將尿强酸毒質化解而排除之○至於他項補腎藥品之功效○僅能運用腹部○惟第威德補腎丸所以有別開生面之功也○近有韓士魁君寄來謝函披露於下以供衆覽

韓士魁君玉照

第威德製藥公司　執事先生台鑒敝人素因身體虛弱致發腰背酸痛頭昏之症初起尚未疼重迨前年因公操勞過度以致復發累月不愈迭請中醫調治均屬罔效幸由友人趙書春君介紹第威德補腎丸專治是症何不試服云云敝人當即就近老太和齋藥莊購服牛打不䐜腰背疼痛立愈而飯量大增始知此藥之功洵非虛罔後又至大胡同華洋藥房續購二瓶如法服下即病告痊目下體胖神清康健如恆每憶　先生之德無由酬報茲特寄呈照片一張務懇連同此信併登報章以告同胞俾同病者易於問津爲此即頌

台安　自天津鍋店街毓成齋鐘表舖韓士魁寄

主治

背痛　風濕　血毒　膀胱失司　婦科諸症
骨痛　腎炎　腎痛　精神恍惚　神經疼痛
腰痛　便濁　脚瘋　膀胱有石　小兒尿床

第威德製藥公司鑒茲附上郵票二分請寄下補腎丸樣品一份並附陰陽日歷之衛生常識小書一本（時報）

贈券　省　城鎮　街　號　君收　將此券剪下寄交本公司

服第威德補腎丸逾數小時便尿即變爲藍色或綠色蓋係藥力外表之現象即證明體內敗毒藥質已直達腎部膀胱爲醫治功效之起點故君服此丸後如尿轉藍色即快樂康健之兆

上海漢口路A字一號　英商第威德製藥公司

價目　大瓶每瓶洋二元七角五分　小瓶每瓶洋一元五角　大瓶每六瓶洋十五元　小瓶每六瓶洋八元　大瓶裝藥一百粒　小瓶裝藥四十粒　購大瓶較爲便宜　如蒙函購必請掛號否則如有遺失敝公司恕不負責

勿要余欲購者乃是韋廉士大醫生紅色補丸係粉紅紙包兩端貼有藍色圓牌子者也凡零星數粒數粒及論磅數出售者並非韋廉士大醫生紅色補丸也

警告中華全國購丸諸君

韋廉士大醫生紅色補丸爲血薄如水腦筋衰殘所致各症之靈藥泰西各國通行暢銷已歷三十餘年之久矣即自初次輸入中華迄今已歷十六年之久中國各處生意日見發達誠爲西藥中之魁首盡人而知之矣無如人心不古作僞者多覬利之徒有假冒韋廉士紅色補丸出售彼等罔顧損人祇圖利己敝局於數年前業已查獲多次嚴懲在案茲聞得各處又有腰圓紅丸出售並非如韋廉士大醫生紅色補丸係裝玻璃瓶出售乃是彷彿裝璜外面並無粉紅色紙包裹此等假丸係分散零售按粒數出售或論分量出售也且聲稱其丸藥如是與韋廉士大醫生紅色補丸功效相同或云一式無二須知韋廉士大醫生紅色補丸乃是醫生之秘方彼作僞者斷不能知其如何製法然則彼等稱爲功力相同正是一式者係謊言欺人欲爲漁利計也是以韋廉士醫生藥局急欲忠告中華全國諸君幸勿爲其所欺須知下列之圖式乃是眞樣凡出售腰圓紅丸零粒出售或成打或成百數裝瓶裝盒並無粉紅色紙包裹外印深紅色英字者均係假冒非是眞正韋廉士大醫生紅色補丸也此等假造紅丸之人不知藥性斷不能如韋廉士大醫生所製一式也恐於衛生有礙故凡購服韋廉士大醫生紅色補丸者急欲求其治病切勿購服假丸非但無益反而加害請爲注意眞正韋廉士大醫生紅色補丸只有一種式樣乃是裝無頸玻瓶外包粉紅色紙印深紅色英字如下圖式是也

兩端貼有藍圓牌子二個此二個牌子有價值可換取紅色清導丸或嬰孩自己藥片樣子一盒或換月份牌一張均聽尊便也

眞正韋廉士大醫生紅色補丸在中國各埠各大藥房凡經售西藥者均有出售或直向上海江西路六十號韋廉士醫生藥局函購每一瓶中國大洋一元五角每六瓶八元郵力在內

韋廉士醫生藥局開設在美國紐約　坎拿大　英國倫敦　澳大利亞　法國巴黎　美洲　南非洲　新加坡　南　上海

韋廉士大醫生紅色補丸　此係真樣　謹防假冒

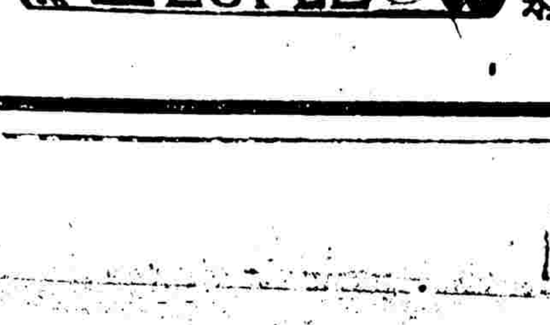

接 要聞

各國賠欵改用現金之要求

▲政府尚未確實答復

關於列國援例要求賠欵改用金本位計算一事、日昨外交部已致函駐京比義西葡瑞那荷丹八國公使、謂賠欵案例改用金本位計算之事、現已據情轉咨財政部、一俟該部復到、當即照達云云、聞外交部方面、對於此項要求、暫緩答復之原因、係因現在國會、對於法國賠欵改用金佛郎、尚未通過、若法國賠欵改用金佛郎不能通過於國會、則擬根據國會不能通過之理由、加以拒絕、若國會對於法國賠欵改用金佛郎可以通過、則擬以中法間有特殊關係之理由、加以拒絕、故目下對於答復之公文、決定俟國會討論本案之後、再行辦理云、

意械雙方監管之主張

▲直省公團之文電

政府前因天津意租界、及山海關軍營內、所屯儲之意國軍械、有密售與某實力派之事、除電令王承斌、嚴爲監察外、並向意國公使、提出抗議、迄今尚未解決、茲聞直隸省議會及商聯會等、對於此事、亦於日昨向公使團及意國公使、有所表示、其原文約分如下、

▲致駐京公使團電　（銜略）茲爲保全中國和平統一起見、特懇貴公使團、設法阻止天津意租界及山海關軍營內兩處屯儲之意國軍火、轉入華界首領之手、鄙人等據聞此項軍火、已經出售、價共五百五十萬元、並秘密設法轉運交與買主、而違反一九一九年五月之禁止軍火條件、查此項軍火、一經交付、則中國發生內亂之機、勢必增加、而國內華洋商業利益、亦必因之受巨損、現在華人方面輿論、對於此項內亂、反對甚力、而深望外人可以協力阻止而不再發生也、再查華政府對於出售此項軍火、曾提出抗議、旋意使館於一九二二年十一月十六日答覆中、曾聲明意政府對於中國未統一之前不售軍火之主義、仍力爲堅持、並稱即使該軍火業已出售、亦不准交付等語、茲爲阻止疑團及息浮言起見、擬懇設法將該軍火屯儲一處、由華意兩國、雙方派員監管、俟中國統一後、再定處置、現在人心惶恐之際、恐裝回意國之舉、必生誤解、一切尚希嚴重主持、不勝感激之至、

▲致北京意國公使函、逕啓者、茲爲保障貴公使屢次聲明不將意國軍械子彈交與華軍首領、而息北方一帶浮言起見、特懇貴公使調查近日之謠傳、有將屯儲天津意租界及山海關意軍營兩處之意國軍火、裝船送歸意國、而實則秘密轉運他口、交與華買主、致違反一九一九年五月之禁止軍火條件、鄙人等現請貴公使將此項提議、嚴重辦理、並將該項軍火屯儲一處、由意中兩國雙方派員監管、俟中國統一後、再定處置、深盼得貴公使之贊助、而免中國再發生內亂、本會全體會員、無不感荷云云、

閩人一致拒絕孫傳芳入閩

▲孫傳芳入閩之危險談

自閩粵督理問題發生、已釀成張閣總辭職之政潮、此項命令、一時恐難實現、惟聞孫傳芳在贛邊確已進兵閩境、福建上游自不免先受蹂躪、延建邵汀旅省各界聯合會爲此事曾來電促國會議員向政府力爭、茲錄其原文如下、

（銜略）許軍返旆、薩公就省長、內治確定、統一有期、乃孫師入境、將使吾民重罹兵禍、閩局再起糾紛、中央日言和平、何忍出此、延建邵汀、首當其衝、痛在切膚、萬衆惶駭、務懇以民生爲重、電阻孫師入境、在國會閣錯諸公、桑梓寄重、義不容辭、並請速向政府嚴重交涉以去就爭、閩北人民、生死繫之、延建邵汀旅省各界聯合會庚、

孫傳芳入閩本爲洛吳對粵擴充地盤之方略、故不惜挾命與中央爲難、催發孫氏督理命令、然孫入閩後、能否立脚得住、殊爲疑問、昨據某軍事家所談、則謂入閩形勝、山路崎嶇、而欲長驅直入、實屬爲難、且臧致平王永泉劉冠雄薩鎮冰等、各懷措觀之成心、早有抵禦之準備、縱其幸而得入、而閩中各實力派、羣起環攻、亦未必有濟於事、斯時孫氏欲進不能、欲退不可、勢必至自投陷阱無疑、加之孫在贛中、曾與蔡成勛有隱仇、無可掩諱、此時蔡氏慫恿孫氏入閩者、實爲調虎離山、以除肘腋之患、使其果敗、再圖回贛、蔡氏必有以扼其後、而洩胸中之宿恨矣、

川鄂風雲之日亟

▲川議員運動合禦北軍……上游投軍之紛紛調遣

漢口通信云、旅鄂川人因兵事反對吳楊[illegible]川漢路[illegible]事處股欵三百萬元、作援川各軍費、已見前報、頃聞川省民黨系之省議員、對於北軍入川、認爲係政府無誠意謀和之証據、主張西南數省、先行聯電宣布北軍入川、破壞和平之實況、然後再以西南聯軍抵禦北軍、以待輿論之公判、川議員已多數寄以同情、故該議員十二名、刻已離川、同至上海、擬向各方接洽、並將赴粵謁孫、已於六日晨乘昌和商輪抵漢、寓法租界某旅館、定於即日赴滬、此間川人、弭兵運動、進行仍未嘗稍懈、但洛吳以川東戰訊、率多不祥、決定來漢一行、就近策畫、又電令王總司令嚴促盧金山宋大霈兩軍兼程前進、並電第二艦隊司令甘聯璈、將現椗湖口之江鯤拱辰兩艦、調赴宜昌、蓋原駐宜昌之建中永安兩艦、已開赴巴東上游、至原駐巴東之陸軍、已悉開前方、其防務已由王總司令電飭駐宜第八師填駐、宜昌防務、由荊沙北軍第二旅調填、至荊南防務、則由張聯陞分兵填駐、據各方消息、楊軍被困待援、似甚可慮、但另據別報、鄧軍攻下瀘州後、即乘勢反攻重慶、駐渝領事團深恐戰事蔓延、影響商務、曾特開會議、結果決向川軍各將領提出抗議、在重慶三十里內、不得劃爲戰區、並傳英美兩領事、有電致滬、酌調軍艦赴渝、以備保護僑商之用云、

軍事未定中之粵局

▲桂軍移防又復觀望……許軍回粵已抵潮梅……徐紹楨又欲辭職

廣州通信云、孫中山回粵後、對於軍事計畫、即履行原約、以滇桂兩軍、分防西北江、而以許崇智爲粵軍總司令、握粵中軍權、使各軍果能就範、不特粵局可告大定、即西南大勢亦可由分而合、但事實上恐有不能即如所期者、觀分防之令下、而張(希栻)呂(春榮)兩軍、仍復衝突、西江上游、戰禍重開、裁兵之議倡、而握兵柄者仍紛紛增兵、大張佈告、羅致民軍、而尤足令人注目者、則爲桂軍移防、許軍回粵兩事、茲將最近所聞彙誌如下、桂軍移駐省外、本得沈鴻英之同意、蓋沈自顧實力、未能統一全粵、不如姑退一步、扼守西北兩江、以爲後圖、及奉命移防西江北岸、即以防地不敷分佈爲詞、要求分駐北江、並開拔費二十萬、旋奉到北方密命、切囑不可離防、沈乃一變方針、遷延觀望、而開拔費又不發給、於是更有詞推宕、此日來桂軍若合若離之態度也、說者謂桂軍之能否移防、全視許軍能否回粵爲轉移、因許軍兵力較足、許軍與滇軍聯合、則足以制沈之死命而有餘、沈氏所以暢示服從中山、實以此故、而沈之日謀與陳家舊將聯合、亦思所以拒許也、許軍返旆、宣傳多日、有謂已抵汕頭者、有謂已抵梅縣者、最近盛傳汕頭正有戰事、而大埔尹許兩軍、亦經接觸、殊足令人懷疑、據汕頭特別通信、謂許軍於六日前鋒部隊已抵潮安、其大隊則已集於三河壩、汕頭各駐軍聞耗、有改換許軍旗幟者、其未改旗號各軍、則已紛紛拔隊他去、然則潮梅戰事、似在目前、查駐汕各軍、均受李協和改編、則許軍假道返省、本無問題、何以尚發生戰禍、故外間多所揣測、且自聯軍入粵、李即赴汕、集合海陸軍、另樹一幟、中山回粵、李氏亦未回省、因是謠諑不免繁興、但李氏爲民黨健將、追隨孫中山多年、決無立異之理、惟陳家舊部、李欲收之以爲己助、而此次許軍回來、以陳家軍不可靠、必勦滅之而後已、與李意見相左、且外間又有沈陳聯合之謠、恐許軍過潮梅時、與陳軍不免衝突耳、又訊云、駐閩許軍、因洪兆麟不允其由潮通過、乃改道饒平大埔興寧五華返省、該處陳軍陳炯光鍾景棠黃業興蘇廷友等、擁林虎爲總指揮、竭力抵拒、經發生戰鬥多日、聞最近許氏已陸續再由閩省增調援隊、決用急戰政策、打通回省之路、蓋因近日沈陳聯合之聲浪、愈唱愈高、大有旦夕即成事實之勢云、一說此次許軍由閩返粵、本分三路進發、其左翼擬由大埔出汕頭、詎師抵大埔時、竟爲洪兆麟部所阻、經許軍將該處洪部平復、洪兆麟李雲復等、即率其餘衆退至汕頭、許總司令立下嚴令、大勦洪部、雙方戰鬥甚劇、即於六日完全攻下[illegible]頭、洪部四散、並被許軍繳去槍械甚多、此項消息、爲駐汕海軍艦長招某所述云、

近兩日來、各處駐兵地點、異常戒嚴、凡軍事重要之機關、如司令部等等、戒嚴尤甚、其中如海珠之海軍司令部、及駐泊省河之艦隊、農林試驗場、廣雅書院、李易標之第一軍司令部、陳家祠、觀音山、白雲山、黃沙、粵漢車站等處、晚間守衛之兵、較前增多一二倍、從前放哨僅在二三丈內、近數晚則放哨至數十丈之遠、稍爲扼要之處、亦派兵二三人荷槍駐守、觀音山脚、晚上並不許行人通過、山上架起大砲機關槍、幾令人望而生畏、因此外間傳說紛紛、或謂因連晚白雲山觀音山方面皆有人施放冷鎗、或因海珠發生意外變故之後、各軍不得不預爲戒備、但究竟有無別故、實非局外人所能揣測也、

大本營偵緝員、在澳偵悉陳黨駐澳機關黃壁魂等、迷夕密議破壞之事、至七日傳聞女間諜數人、由澳上省、住長堤大東酒店、八日往亞洲酒店、偵探各要人消息、正欲乘升機上樓、適遇大本營副官馬襄、偕一西人、亦欲乘升降機上西餐樓食餐、瞥見黃壁魂、遂高聲大喝曰、汝非黃壁魂乎、黃答曰、我是黃壁魂又如何、馬襄即拔出手鎗、脅迫黃壁魂同上三樓公安局長吳鐵城住房、吳局長即飭衛隊乘汽車、將黃壁魂解回公安局、至九日晨、大本營令公安局解黃氏到大本營審訊確實、至下午一時、派出大本營偵緝隊十餘名、押解黃氏到東川馬路槍決云、

徐紹楨就職省長後、即欲以其和平之態度、與各方週旋、調融各派、收拾粵局、故抵省之初、首先即往晤沈鴻英、良有以也、惟徐氏長粵、民黨方面、曾要求其多用民黨、聞徐亦經答應、最近徐所任命之人、如番禺縣李家璧、地審廳陳芙昌、高審廳伍嶽等、皆爲民黨不悅、陳芙昌及伍嶽之任命、有民黨要人鄒某、在孫氏面前竭力反對、故孫於省署發表陳伍任命後、即有陸嗣曾仍留地審廳長、任陳融任高審長之大元帥令、徐受此刺激、覺得面子過不去、況目下財政異常支絀、省署職員、亦無餘發給薪俸、更有何法應付各軍隊之請餉、故徐已於昨五日向孫中山提出辭呈、聞中山已即予慰留矣、

張福來回汴與豫省軍事

▲張氏赴保之任務

▲洛吳收容敗將殘兵

開封通訊云、張福來由汴赴洛、由洛赴保、此行頗爲國人所注意、九日午此間接保定電、言督理準佳晚到汴、以故滿城文武官吏、紛紛赴城南隴海車站迎接、遲至晚十一時、尚無消息、或云張督至鄭轉赴洛陽矣、故迎接之文武官吏多紛紛回城、嗣悉張督於十日八時許始由鄭抵汴、聞張之赴保、實係代表吳使與曹使磋商一切重要問題、據所知者有㈠閩粵兩督理問題、吳使託張督請曹使爲一致之主張、速催政府發布明令、以爲先發制人之計、㈡援川問題、擬令胡景翼率所部暫駐豫陝軍田維勤旅曹世英旅、均一律編爲援川軍、至總司令一職、或任陝督劉鎮華、抑即任胡景翼、屆時再行酌定、㈢馮玉祥直系內部之團結方法等、均有討論、詳情皆不易採悉、及要求豫省協餉問題、㈣關於準備防遏奉軍內竄問題、張督赴保前後共七八日、然所有軍事、尚有多數可紀之新聞、燈節後駐滎陽之林起鵬旅、確有一連譁變、在城內並未搶刦、僅携械逃竄、南至密縣境內之某寨、刦去肉票三四十人、竄入登封山中、當時皆秘而不宣、不准傳播、近已証實、無能爲諱矣、前兩日吳使派河南陸軍(老洋人)張國威(張得勝)李治國(李明盛)等一概編爲援閩軍、即日開拔、近聞此議已行打消、因考城縣土匪猖獗、該縣紳民電請洛吳電飭王爲蔚鎮守使調兵一營、駐防縣境顏集、以資鎮懾、乃吳竟據此電令張福來將豫東匪勢猖獗、兵力單薄、可將新編之游擊第一第二兩支隊、(即老洋人張得勝)迅速調赴歸德、俾便分防、張督對於此事、極端贊成、大約恐靳雲鶚收爲己用、故由吳使電令調歸王爲蔚節制、此亦軍閥互相防閑中之一段公案也、常德盛所部之前站、聞已抵信陽、護路司令之說、或不爲無因、但河南一般殘兵敗將、大都不能成軍、如馬燦林之一混成旅、(宏威軍)林起鵬之一旅、皆不過一千餘人、常德盛之軍聞止剩二千、此等軍隊、腐敗不堪、何不乘機裁減、節省軍費、而吳使皆卵翼而扶植之、不知是何用意、誠不易索解也、（三月十一日）

楊增新阻止沙馬爾入新

▲恐其煽惑回纏

西北回部、前有聯合土耳其回民建立回教大同盟國之議、政府特電邀留居上海之土耳其教士約翰沙馬爾入京、請其赴甘新兩省設法勸導、消弭此議、免增國內糾紛、而昨日新疆督軍楊增新有電來京、反對沙馬爾入新、其文如下、

（銜略）三月一日、准國務院電開、蘭州陸督軍迪化楊督軍鑒、現有土耳其教士約翰沙馬爾、據稱前往兩省等處、勸導回民消弭建立大同盟國之議、請予轉知保護、並遇有宣傳及請求轉報各情事、迅予協助辦理等語、合電查照、希即妥爲保護、一面密加偵察、究竟行動如何、希據電報查爲盼、院敬印等語、査大一回教主義、發生於歐亞回教國、新疆防範極嚴、從無准土耳其人入境傳播大一回教之事、且無新疆回纏、投入大一回教之事、曾經新疆省令、凡外國回教人來新疆游歷者、不准入新疆回纏禮拜寺內傳教念經、亦不許新疆回教人與外國回教之回教人往來、並不准延請外國回教入寺教經、十年以來、均係如此辦理、故歐戰發生期內、新疆回族雖與土耳其人同稱回教、毫未受其影響、以上各節、曾經迭電中央有案、今土耳其教士約翰沙馬爾前往新疆勸導回民、消弭建設回教大同盟國等語、查回教大同盟國、係欲聯合歐亞各回教國建設一大同盟國、並非欲在新疆建設回教同盟國也、今土耳其教士來新、以勸導回民、消弭回教大同盟國爲名、爲恐煽惑回纏爲實、若聽其到處宣傳、准其擅入中國回民禮拜寺、演說宣傳、並准其與新疆回纏與土耳其教士、直接往來聽講、流弊無窮、此端一開、必至將新疆十餘年以來之防範、作爲無效、以後遇有外國回教傳教之人、入境煽惑、必至無法維持、所有該土耳其教士約翰沙馬爾赴新疆勸導回民一節、增新不敢贊成、至於新疆回纏、並無建設回教大同盟國之事、可由新疆官紳直接勸導、並負完全責任、不宜使土耳其教士、以勸導爲名、暗中勾結、致滋禍患、並請阻止該土耳其教士、不必來新、如實在不能阻止、應請院部先將新疆向來省會不許外國回族教士、擅入新疆各回寺禮拜念經各節、預爲切實聲明、更不可由院部假以勸導回族之名義、致生枝節、增新因政府對於新疆回纏情形、不免隔閡、不能不詳晰陳明、俾資因應、敬祈鑒核示遵、新疆省長兼督軍楊增新徵印、

奉張撥派中東路護路軍隊

▲護路司令管轄五旅……規定權限七條

奉天張總司令令東省護路總司令朱慶瀾文云查東省鐵路護路軍總司令部、向無專管軍隊、僅由吉黑兩省抽撥而成、當茲邊防緊急之際、急宜劃清權限、以便統御、茲經明定護路軍總司令權限、並指定江屬張明九一旅、吉屬張煥相一旅、奉屬張宗昌一旅、及吉屬山林游擊隊等、歸護路軍總司令部直接管轄、以一事權、而專責成、即希查照轉飭所屬一體知照云、規定護路軍總司令之權限計七條、照錄如下、㈠將張明九旅、張煥相旅、張宗昌旅、及山林游擊隊約共五旅、完全劃歸護路軍總司令部管轄、㈡三省如有調用護路軍時、事前須商明護路軍總司令、方可施行、㈢護路軍之升遷調補教育訓練、（但教育訓練兩項須按東三省陸軍整理處規定施行）均歸總司令行之、㈣護路軍之餉項、每月由護路總司令得照各本省軍隊應領之數、向本省領取發放、㈤特別區內駐有各省軍隊、（非護路軍）護路總司令、亦均有指揮節制之權、㈥萬旅及李旅之靳高兩營、歸護路軍總司令指揮調遣、其餉項及升遷調補教育訓練、仍歸該省處理、㈦哈滿司令長綏司令兩處經費仍照舊、哈滿歸江省支付、長綏歸吉省支付云、

廣州電報局罷工風潮續誌

▲電局人員請另委監督……公安局通緝爲首者四名

粵訊云、自電報局罷工以來、關係交通消息、異常重大、頃據電界中人云、目下祗有被迫回局之十餘人辦事外、其餘尚未見復職、並省外各局人員、亦多離去、倘無圓滿解決、風潮極難收拾、現電界同人、八日又呈孫中山、請求俯順輿情、另行擇委一電界老成人物、接任監督、俾得恢復交通、茲將電文錄下、廣州孫大總統徐省長滇軍總司令桂軍總司令各團體鈞鑒、同人等此次辭職、係本痛切肌膚、絕對不涉政事、新舊監督、有何恩怨、蓋以長電政樞機者、苟非本界賢才、決不知其中痛苦、而昧於整頓者也、前日全體宣言、罷職備案、毋事喋喋、今我大總統仁愛爲懷、不事武力、且就職南京時、業有以電界人掌理電政宣言、故同人等敢進一辭、乃李公章逵、未諒輿情、假令在省同人各均復職、而省外各局未測高深、現復現狀、雖可表現於一隅、但全省交通未能呼應如意、素仰我大總統矜重民意、並重交通、斷不忍一髮而動全身、敢布赤心、伏懇我大總統即委一電界老成素孚重望爲電政監督、則同人等之職志、諒必有以鑒原也、李公章逵、干城碩望、國家多事、倚畀正深、務懇我大總統量進賢良、各專其務、俾電政交通早日復回原狀、則電界同人仰沐鴻施、曷勝銘感、臨電不勝惶恐待命之至、全體電報同人謹叩、庚、

電報員生、因抵制外界人李章逵爲監督、聯同罷工、經公安局長吳鐵城、親行查拿、並借帥府省署各電報生到廣州局、暫爲料理、此次風潮日益擴大、外屬各局、亦多停止收發、昨尚未能恢復原狀、李監督以爲非將爲首者從嚴究緝、斷難根本解決、因特函請公安局、將電報生陳昌等通緝歸案、但據電界中人談及、則謂此事恐非強力所能壓抑、故下通緝後、其結果如何、尚難逆料、茲將該令原文、一併訪錄如下、公安局令各區云、爲令遵事、現准廣東電政監督兼廣州電報局局長李公函開、三月三日本令到廣州電報局視事、對於電政、正擬力圖整頓、不料是日三時、局內電報司機各生、全體罷工、遂致電報停滯、業經另派幹員辦理、詎各路電線、又被攪亂、拍發無從、似此行爲、顯係有意截斷交通、立心不軌、[illegible]陳昌馮潮陳佑嘉爲首、劉履堂魏紹成助之、昨奉大元帥、面諭飭將該五人嚴緝究辦、實相應函請貴局長將陳昌等五人嚴密偵緝、務獲究辦、以維公誼、計開、陳昌、駐沙面電報局、馮潮、駐東橫街三十八號、陳佑嘉、住豪賢街九十一號、劉履堂、魏紹成、住址均未詳、等由准此、自應照辦、除本案劉履堂一名、業於六日偵案訊明、已據具結聲明、即行回局辦事、如違甘受重究等語、即經交保回局供職、聽候傳訊、並函復暫免拿緝外、合行令仰該課署長即便遵照、飭屬一體嚴密緝拿、務獲本案陳昌馮潮陳佑嘉魏紹成等四名、解案究辦、勿任延縱、切切此令、

哈埠董事會增加華董案解決

▲通過增加華董一人……選任華議員三人入會辦事案再議

哈爾濱通信云、自中國議員要求增加華董問題被俄人阻撓、宣布退席以後、已延多日、未能開會、其間迭經各方調停、互相讓步、故昨(七日)晚公議會開會、全體議員共到會五十二人、中國議員十四人、首由議長紀申克提議、關於華俄議員提出增加董事問題、擬將前次董事會意見書內之各項意見、分別討論、故先將增加華董一人之案提出討論、因無發言者、遂付表決、全體贊同、餘者各條均撤回、議員傅義年發言、華議員之請願書內、除增加董事外尚有選任華議員三人、入會辦事之請願、應請一併提議、表決交董事會提出意見、定明辦事權限、俟下次開會再行討論、衆無異議、按議事日程、以下即爲推選各委員會之問題、計「監察」「估捐」「預算」「衛生」「教育」五委員會、當選人員列後、(監察委員會)委員長闞達基、委員安古斯(英人)、安介忱、闞鴻翼、帕活莫夫、蘇旱諾夫、亞坡、監察員馬克西莫夫、羅世傑斯特元斯基、依立晉斯基、(估捐委員會)委員長瓦建斯基、委員狄斯鐵洛、略東索夫、薩爾滿諾夫、車爾次瓦子、劉紹周、姜文華、那囉薩瓦(日人)、(預算委員會)委員庫津綽夫、阿斯塔活夫、呂貸五、米赤闊夫、莫力(日人)、米斯恩(美人)、思洛夫(委員長由委員互相自選)、(衛生委員會)委員別特諾夫、拉林、倭斯喀諾夫、高福滿、董天真、米世東斯基、福力得、愛力牙森、(教育委員會)委員長博爾作夫、劉紹周、衣萬諾夫、馬克西莫夫、別特洛夫、郭爾、以上所舉人員、是否均得華議員贊同、然以議員額數不敵、無左右選舉能力、其中苦衷、自能共諒也、

青島市民賠償損失之請願

▲請政府於接收公產項下指撥賠償

青島市民對德追償損失會、一千五百四十八戶代表王蓋卿等、致青島總商會函云、竊商民等於民國三年八月、慘遭青島德國直接戰事之損失、於七年十一月、雖經遵照農商部令、繕呈對德要求賠償損失報告書、共計呈報者、一千五百四十八戶、共計損失銀元一千九百十二萬八千九百九十三元四角二分、當由青島總商會、彙訂成冊、分呈山東督軍省長、大總統院部、各在案、自是厥後、或據情急切請求、或公推代表赴京請願、奔走呼號者、奚止一次、連篇累牘者、何止萬言、固知此案事體較大、手續較繁、必須寬以時日、靜候辦理、但迄今事經六年、無論如何繁重之事、均可解決、何以至今對德賠償損失、我政府尚無確實表示、如謂交涉尚未妥協、則農商部九年煌煌批示、云已將前項冊報、轉由外交部寄發巴黎和會機關、並由財政部專派郭僉事親持前項冊報、逕赴巴黎與議、如謂對德賠欵尚未妥協、則協約各國之賠欵、早經解決、且十年五月明明中德通商、雙方簽約、重修舊好矣、事實具在、有案可稽、乃我政府竟視同膜外、無怪人民不敢信仰政府也、今者青島既交還矣、商民方慶幸之不暇、然環顧市面蕭條、商業凋落、不覺憂從中來、何以言之、蓋青島戰後、迄今幾無恢復元氣之希望、此商等日夕焦盼、延頸以待對德賠欵之救濟、本埠不絕如縷之市面、或可賴以復蘇、否則青島雖已交還、亦祗爲形式之收回、前途悲觀、何堪設想、商民等爲目前急切求全計、應請政府轉令膠澳商埠督辦、於接收公產項下、估價指撥、以抵青島商民對德賠償之損失、其正當理由有三、青島接收之公產、本係德產、收沒時間、正在日本管理時代、今日本將前項公產交還我國、是政府間接沒收青島德產、賠償青島德戰損失、允爲正當一也、青島公產、賠償青島商民、允爲正當二也、青島商民得此賠欵、賴以救濟青島市面、允爲正當三也、是我政府一舉而三善備、政府如仍如前膜視、或以具文敷衍、則商民等迫不得已、惟有待以上理由、誓必矢全力達到請求青島公產賠償對德戰事損失之目的而後已、商民急不擇言、惟有懇乞青島總會、迅賜據情分呈我政府各當道、仍當靜候解決、是爲至盼、此上青島總商會代表紀書庭萬子玉紀毅臣馬星海宗占一牛席珍馬華堂王益卿竇松山李澤生李衡庭姜松溪劉子儒隋鳴鳳傅明臣龐紹原龐心齋等謹啓

全國商聯會反對兩新稅

▲所得稅與營業稅

全國商聯會總事務所、日昨爲否認所得營業兩新稅、分呈國務院及財農兩部、請從緩議、原文如下、爲據案呈請事、案查本會第四屆常會開會、據江蘇蘇州總商會提出否認所得營業兩種新稅案、原案大旨謂、近接關稅研究會咨各省商會代表函稱此次會議裁厘加稅問題之外、發生廢除舊稅推行新稅、有改征所得營業兩種新稅之議、請討論利弊、俾備研究等因、謹按此次關稅研究會、財農兩部魚電開列三步辦法、第一步切實值百抽五、業已修改稅則、定期公布實行、二三兩步爲加征值百抽二五之附稅、施行值百抽十二五之進口稅、一面即實行裁厘、是裁厘加稅辦法、早已確定大綱、以所加海關之稅、抵補裁撤之厘、華會條約訂有明文、是裁釐加稅辦法、僅爲履行條約而已、至於關稅自由主權尚未收回、目前正應全國合力請求、早達國定稅之目的、值此籌備伊始、政府人民均應相見以誠、不應以裁釐加稅爲號召、而以推行新稅爲結果、除已函復絕端否認外、爲再請願大會提交公議、一致協爭等情、當經大會詳加討論、僉謂釐金抵補問題、業經本會於裁厘加稅案內詳細審查、海關加稅之所入、與裁厘金常關之所失、足以相抵而有餘、認爲無推行新稅之必要、即所得營業兩種新稅、不能假裁釐而產生、其理顯然、應由本會呈請政府、注重實行裁釐、對於創行所得營業兩種新稅之建議、勿予採用、以順商情等語、當場表決、一致通過在案、理合具文呈請、謹乞鈞院鑒核、俯准照案施行、實爲公便云云、

蘇省裁厘加稅之意見（續）

▲各關監督會議蘇省裁厘加稅之進行辦法

蘇省裁釐加稅、經各關監督公同會議之議決大略辦法如調查貨稅情形、整頓貨稅章制、指定海關附稅、以抵裁釐虧短等情、已經迭誌本報、茲將各關監督酌擬呈請辦法、再行披露如下、財政部有電、對於厘金逐漸裁撤、擬有具體辦法三端、現在公同集議、如第二項刪減貨物、究竟何者照征、何者寬免、並無標準、不特難以區別、且恐轉失均平、辦理殊形窒礙、第一項歸併局卡關稅、第二步辦法、既已值百抽七五、內地短收厘稅、可於新加附稅內、撥補原有各卡應即分別緩急、酌量裁併、而第三項、分年減輕稅率、誠與收入有關、原定稅率、核與現在時價、所謂值百抽五、本不符合、公議酌量減輕、除奢侈消耗品、應仍暫照舊率征收外、其餘仍照部令、江南北各收一稅、每稅悉以值百抽二爲標準、應先調查市價、凡值百抽不及二釐抽不止二者、於關稅值百抽十二五未行以前、一律規定值百抽二、不再遞減、省令常關設置地點一節、公議由各關監督、就所管區域內、查明產物繁盛酌擬設立常關及分關地點、呈報省署派員復勘、分別酌定、咨部核辦、又常關所征產銷兩稅、原係蘇省經征之貨物稅捐、專撥各軍餉需、公議儘數截留、解交省金庫、照舊備充本省餉欵、免致解歸中央、緩不濟用、不敷者應於所加洋貨進口稅內、按數撥足以符原案、

又鎮江關買監督提議各案、於附稅實行時應辦之事有四、(甲)調查貨物稅情形以資整理、蘇省釐金雖已改辦貨稅、遵照部令、江南北各收一稅、惟原定稅率係以錢計、後經合洋折收、與時價仍有不符、未能併合值百抽二之標準、現爲改常關產銷稅過渡辦法、原議從調查市

價入手、以便改定稅率、實行值百抽二、各處出產物品、以及種類數量價值、向來行銷處所、應令一併查報、所有新關設置地點、已議由各監督就所管區域內、查明貨物繁盛、酌擬地點似不必另行派查、至歸併局卡、原議俟關稅值百抽七五時、內地短收厘稅撥補有着、分別緩急辦理、仍先預爲調査以備實行、(乙)改良貨稅章制以紓商困、蘇省厘金、向係寧蘇分轄、章制本不劃一、民國成立、蘇屬先改貨物稅、寧屬亦於七年五月間援辦、仍以比較關係、迭照部令、江南北各收一稅、具有苦心、現議於最短期內、酌改江南北統捐一道、爲常關收產銷兩稅之預備、用意良善、惟蘇省貨稅年額六百餘萬元、爲本省餉源所係、如果改爲一道、短收必鉅、從何籌備、倘照現行稅率合併征收、向來值百抽二者、改值百抽四、商民難與圖始、反對必多、似不如暫循貨質、各局卡查驗稅單往往藉端需索留難、誠爲商民苦痛、應令隨到隨驗、藉清積弊、(丙)指定海關附稅以備抵補、海關加稅、原以撥補厘金、部定三項辦法、良以關稅逐漸增加、釐金逐漸裁撤、必須有款抵補方可從事、原議關稅第二步辦法、値百抽七五時、內地短收釐稅、可於加稅內撥足、卽行酌裁局卡、今公同審查、應呈明中央、於特會議討論時、請於海關附稅項下、明定額數、抵補各省釐金虧款、以資措手、(丁)酌提關稅解款、以興教育、蘇省當江海之衝、文化最早、現在東南大學、以及各項專門學校、均當從事擴充、近來正以教育經費支絀爲難、公議呈中明央、於特別會議討論時、請於關稅項下、酌定額數補助、

又加稅實收時、應籌之事有四、(甲)裁撤各地貨稅、定時由常關改辦產銷兩稅、財政部所擬常關改徵產銷兩稅辦法大綱、規定極爲詳明、自應參照辦理、惟產稅定値百抽二五、貨用品値百抽五、奢侈品値百抽七五、同率誠嫌過高、惟現在蘇省貨物稅率、係値百抽二、江南北各徵一稅、合計卽係値百抽四、與競爭品、需要品、產銷稅率相去無幾、此事有關全國、將來中央必有劃一稅率頒布、但可暫緩置議、(乙)常關各項收款、悉數留歸本省、常關所征產銷兩稅、原係蘇省經徵之貨物稅捐、專撥各軍餉需、原議儘數截留、解交省金庫、照舊備充本省餉需、免致解歸中央緩不濟用、與此條所議正同、應呈明中央將是項稅收、就近留充各該省之用、以符事實、(丙)裁釐虧短之數、由海關加稅項下、就近撥放、蘇省裁釐虧短之數、原議請於洋貨進口稅內、按數撥補、海關加稅、係爲裁釐抵補而設、應呈明中央、凡常關所征產銷稅、不敷抵補釐虧、卽於海關加稅項下、分別撥足、(丁)酌撥關稅餘款建設各項事業、海關加稅用途、美國主用之建設事業、將來實行加稅、自必提出解款、以作前項之需、蘇省爲文化之區、實業亦極發展、凡關於修築道路、補助實業公同議決、呈明中央、請於海關加稅項下、指定的款、以便分期舉辦、會議人員江海關委員周垣、蘇州關委員王鎣、鎭江關委員王助、金陵關委員陳協贊、揚由關委員章國圻、淮安關委員王聯綬、會辦吳肇邦、財政廳長嚴家熾、總務科長汪寶增、徵榷科長孫宗華、徵用科長何嘉樹、徵□科員吳兆麟、

浙一師校員生中毒案三誌

▲共斃學生二十二人校役二人……有病學生之調査……校長之二次呈文

浙江省立第一師範學校、晚膳中毒、十二日晚間又斃學生陳家脅(上虞)沈其常(諸暨)陳德沾(蕭山)三人、惟昨報所載陳省孺、係屬誤傳、現尙在診治中、總計學生死二十二人、校役死二人、該校延聘上海德奥日韓國醫士、由法校教務長應時、爲之招待、於十三日下午、續到校診察病人、認爲均無礙動、當由何炳松校長、堅請再留一天、藉安衆心、共需醫資五六百元、亦由何校長籌措、玆將有病學生調査如下、史地教室、張秉權、張望潮、莫宗賢、吳昌裕、葛隆喜、馮雪峯、裘學潮、劉章新、王惠、裘俊、費德軒、朱滋萃、俞廉貴、陳本芝、第二教室、李振興、呂鍾元、阮文霞、夏沼熊、方幹、宣茂和、鄭金法、蔣友諒、傅松馳、俞猷鴻、第三教室、金台、桑廷清、王季康、第一教室、洪原昌、高雲章、周輔仁、徐峻、張家駒、張賢、黃祖章、李佐霖、陳樹鈞、教員休息室、斯卓修、王景喜、陳法忠、馬亦椿、第四教室、譚南杜、周陽、周璞、王貞廉、李憲仲、師超、第五教室、黃人培、胡保樑、趙坤圻、楊秀章、楊魏、歐長榮、公共教室、金勤、程間仁、第六教室、黃天鍾、潘錫朋、黃恆全、商業教員室、鍾以智、袁湘虞、第七教室、李壽田、俞成效、俞殿源、趙兆新、姚方仁、俞成祜、(以上病勢較輕、均在調養中)禮室、陳鎮、俞國樑、夏紹虞、俞孫、費澍、沈炳銓、江濟聲、毛德倫、徐康良、陶元培、楊雲鵬、馬詩云、王守河、陳昆和、許志行、樓紹緯、張德祥、(以上病勢略重正在勤加診察)大英醫院、王雪坤、黃寶鈦、蔣士龍、宋夢岐、徐雲、李裕、樓景鏗、朱宗潤、葉青林、宋企蘇、過奎、張翼、高維潮、陳湘、阿奎、吳鴻達、孟振祥、徐寶來、俞復唐、裘克謙、戴通儒、方冠、浙江病院、林叙甫、宋遺賓、勤章、凌景清、虞觀濤、李强、解議、莫士林、顧以成、史觀、鄧麟縣、顏逸文、葉鈐、俞恭祀、李溉、楊鍾琦、唐壎、史伙舟、章輔成、同春醫院、魏臨山、宋維祺、王砥中、陳紹文、(以上病勢較重)

附錄何校長二次呈教育廳文云、呈爲續報本校全體教職員學生中毒、施救及辦理善後情形、仰祈鑒核事、竊本校全體教職員及學生本月十日晚飯中毒、死去學生十一人、校役二人、並一切施救情形、業於十一日分別呈報督辦省長及鈞廳在案、同日下午五時許、校長鑒於中毒情形、非常危急、乃分發電急報、至上海同仁仁濟福民三醫院、請其趕派名醫來杭救治、十一日晨、陸續接到上海三醫院回電、允派醫生來杭、同時仍由在校校醫、本省陸軍病院屬院長、醫學專門學校李校長、浙江病院盛院長、偕醫生二十餘人、終日在校施救、一面由校長本校及第一中學全部教職員、分成看護善後庶務招待文牘五組、分頭辦理、一切救治善後事務、往來奔走、辛苦萬狀、是日學生中毒過深、因而陸續慘死者、又達十一人之多、仍由杭縣地方檢察廳派屬檢察官莅校檢查、並蒙鈞長莅校慰問、下午六時許、再蒙夏督務處長暨鈞長會同屬檢察官莅校、督同校長親視學生入殮、其時適遇北風微雨、無任淒涼、其柩均暫停於本校兩操場、學生家屬、鑒於棺殮粗適、尙無異言、當學生將成殮時、上海同仁醫院派德國醫生二人、仁濟醫院派英國醫生二人、福民醫院派日本醫生一人、均於七時許到校、詳加珍察、據云、除極少數人尙形危險外、其餘可保無虞云云、是日因蒙省會警察廳派陳督察長陳署長何署員、終日督同長警多人、在校維持秩序、校中情形、極爲安謐、同時並蒙省議會沈議長、省教育會李副會長、浙江圖書館章館長、蔣前運使、及本城法專一中安定宗文女師暨各校校長、蒞校幫同校長籌畫一切救急善後事宜、大部分至午夜方去、竊査此次全校教員學生晚飯中毒、事出意外、據醫生報告、飯中毒質、確係砒素、校長二日以來、對於救急善後、雙方並進、總求少死一人、多救一命、死者已矣、生者伸冤之責、凡耳有所聞、目有所見、均經陸續電呈或面告鈞長暨屬檢察官、以供參考、校長奉職無狀、負疚甚深、仍懇鈞長迅予處分、所有本校辦理救生善後情形、除分呈督辦省長外、理合備文繕報、仰懇鈞長鑒核示遵、謹呈、

東報所載華人私製日幣案

前月下旬、日本門司稅關、破獲一携帶一千數百元私製日本銀幣之中國人二名案、據東報所載、已譯登本報、玆復據上海日日新聞云、門司水上署自捕獲該二人後、極力調査、今又於東京下船戶、捉獲一中國浙江溫州人口張太昌者、持有鉛質鍍白銅之五十錢(半元)日本私製幣六百餘枚、該犯係船戶署所破獲、門司水上署得報之後、卽派鍾江部長及木崎刑事至署視廳、調查與前捕二犯是否同黨、然前捕二犯所持之幣、係由鉛錫所製、與該犯所持之幣、其質全然不同、是否一工場所製、殊不得而知、因之是否同黨、亦無由証明、惟準此情形以推、近來溫州或上海方面、必有極大之贋造日本銀幣、可想而知、且由審訊之餘、知此等銀幣、實價共廉、五十錢者一元可易二十個、十錢(一角)者一元可易五十個、今由長崎署派人至門司、提訊開一極大之協議會、研究根本撲滅之法、聞將派人來華實地調查云、又據同報云、本埠日本當局自得門司署破獲私製日幣之二犯後、極力調查之餘、今已在本埠發現一是項私製日幣之販賣機關、該機關在去年設立於法租界、有黨人二十餘名、其策源地在溫州、該機關與之聯絡、以廉價向溫州購來、卽由此二十餘名之黨員、至四處分銷者也云云、

陝西災況之報告

▲渭河南北赤地千里

本月五日陝西癸亥旱災救濟會通函云、陝省旱災、渭北各縣尤甚、有該處紳民代表侯世鈺等三十六人來會請願、略言渭北自十一年五月後、亢旱不雨、秋禾豐麥苗均無、赤地千里、災象已成、糧價奇貴、人民日不重食者、比比皆是、甚有鬻妻賣子、猶不能保其生命者、方諸前清丁丑(光緒三年)辛丑(二十七年)奇荒慘狀、有過之無不及也、當九年歉收、幸賴華洋諸慈善家救活無算、至今人民感戴、有口皆碑、今者災情更重、險象環生、若不積極設法籌賑、行見渭河以北之數百萬災黎、將無噍類云云、又華陰地瘠民貧、値此旱象已成、糧價奇貴、其慘狀尤不堪言、據該縣知事居恭請賑、略言華陰地狹人衆、素稱瘠苦、在豐收之年、猶有不敷之患、近數年來、災歉屢告、收入甚薄、更形窘迫、乃自去歲五月以後、旱魃爲虐、入冬又乏雪雨、秋禾全無、其有麥苗之地方、十僅四五、土燥根薄、大半枯萎、糧價日昂、嗷鴻徧野、知事因公到鄉、鵠形菜色、觸目皆是、慘不忍覩、欲就地勸募、而環觀境內富紳巨商、被匪既蹂躪、早成終末之形、欲發倉賑飢、而常社俱空、羅掘早盡、無復顆粒之存、知事身任地方、民所托命、明知前途可憫、垂斃在即、不圖賑撫、何以爲情、合亟據實呈請貴會鑒核、速頒賑款、俾免失所云云、

南京短簡

◎省署召集省立各學校校長、會議十二年度新學制進行應需之預算、定十二日上午議實業、下午議師範、十三日上午議專門、下午議中學、省署與教育廳各科長科員均列席、

◎江蘇全省煤油稅務、省署已派丁乃澄赴鎭江上海、調查每年銷數情形、將來在上海或鎭江設局徵收、其蘇常淮揚徐海各屬、均設分局、

◎江蘇國庫善後公債處、委縣知事顧有容、赴上海無錫丹徒武丹四稅所、守提公債基金、

◎連日來省之縣知事極多、如丹徒張玉藻、常熟朱元樹、丹陽胡爲和、吳縣郭曾基、青浦沈德英、豐縣宋瑞霖、金壇翁燕翼、嘉定江鎭三、溧陽姚炳熊、宜興王孝儀、及新行接任之金山鄧詗、均次第來寧、

◎齊督軍韓省長定於十四日宴會省垣紳商政學各界、

◎軍署一等副官陳廷謨、奉軍民兩長派赴上海籌措公債款項、昨已事竣返寧覆命、

◎財政廳派委縣知事黃毓、調查上海猪捐牛稅、昨已事竣返寧銷差、

◎齊督軍據報豐沛各屬匪氛又熾、白纓槍會黨徒擾亂地方、已嚴令駐在各軍一體防範、

◎韓省長委任蘇州關監督劉鍾璘、簡任職丁乃澄、爲本公署參議、

◎實業廳長通令各縣知事、現屆清明節近、迅將植樹地點面積繪具詳圖先行呈報、

杭州短簡

◎張省長電府院云、據旅滬寧波水災急振會朱佩珍等電稱、前請轉呈中央飭李思浩回籍辦振一案、業蒙電陳府院、無任感禱、聞此案業經閣議通過多日、惟尙未明令頒布、現本省振務急待進行、希再電請速准、以拯災黎等情、據此、查此案前奉府電、已允從速核辦、據電前情、請再轉請迅賜核准、明令發表、以慰災黎之望、曷深企禱、

◎錢塘道尹奉省令、將西湖羅苑丈量溢出地畝、及湖面排釘木樁、卽使會同財政廳、派令杭縣知事、偕同省會警察廳、嚴行督飭羅友良等、剋速拆讓、勿任再延、

◎浙江郵務長稽麟、現向郵政總局請假、所遺郵務長一職、派委署雲南郵務長饒路接署、

◎省署令財政廳云、杭紹甬三處、現洋貼水、歷經嚴令禁革、現値各錢業開市之際、誠恐狃於積習、仍有巧立名目、發生貼現情事、仰卽督飭該三縣知事、切實禁止、一面將本年份錢業行規、召集全體評議會、審訂呈送、

◎第一師校附屬小學、此次全體學生、未受中毒之禍、業由主任羅迪先、定十五日上午起、照常開課、

各縣消息

蘇州

●開辦義務夜校　葑門天賜莊、東吳大學校施校監、近因至滬參觀各大學之種種設施情形、見各校校役、均能口操英語、究其原因、皆由義務夜校之效果、返蘇後遂發起組織、於星期晚、在禮堂召集各校役、發表組織義務夜校之辦法、分英文中文兩科、各按程度分班教授、願該赴辦公室報告、於是各校役、翌日先後報名云、

●近日來蘇之人物　新由歐美考察回國之董康周自齊二氏、前日由滬趁車來蘇、當夜往於蘇州飯店、蘇垣各當道、及凡與董周二氏有舊者、紛紛前往晉謁、兩氏均分別延見、且悉董周二氏於次晨偕同住居蘇地之親故二人、買棹赴玄墓香雪海賞梅、勾留一二日、卽須搭車赴寧、過江北上、又黃炎培氏、亦於昨日(十二日)偕同沈信卿、穆杼齋等、由滬乘車來蘇、出席蘇州總商會臨時會、與該會會長會董等、共同討論維持江蘇財政、拒借外債問題、並聞黃等在蘇、尙有數日耽擱、因十三四五日、蘇社在滄州留園、開第四屆大會、均須到會列席也、

江寧

●教實聯合會之進行　江蘇教育實業聯合會、在本年一月間組織成立、其在省公署開第一次大會、及就貢院布置事務所情形、已見前報、該會之最要宗旨、在集合各種專門人才、發展改良全省實業及實業教育、會長韓省長及副會長張教實兩廳長、根據上項宗旨、積極進行、現已延聘農業家鄒秉文等四十人、工業家阮介藩等十一人、商業家榮德生等七人、職業教育家黃炎培等十三人、組織各項委員會、分別籌定建設計畫、函請官廳執行、各項委員會、已定下月初旬在省開會、最顯一議案、卽根據上次大會議決各案、向官廳建議執行方法、遇必要時、亦可受官廳之委託、執行其事云、

南通

●水利工程之進行　通邑水利工程、上年經官紳議決、廣級聚辦、玆聞縣水利會、已核定從西部着手、就平潮區內、開浚港道十七處、一切工程仍照舊章、由沙總率同圩總、按畝拔夫、分段興工、儘三月內竣事、又通崇海三縣界上之寬興河、爲江北內水出口之重要、關係民生甚切、惟年來淤塞日高、亟應大加浚治、劃境內紳董黃祖溫等、已呈請通崇海三縣知事、會銜示委、共同辦理矣、

●城區教育會之成立　南通市教育界人士、以城區學務日臻發達、研究之機關、不可缺少、爰組織城區教育會、三月十一日、就縣教育會開成立會、男女會員、計到七十餘人、公推王鍊吾主席、修改會章、討論事件、並票選顧貽基爲正會長、孫勵清爲副會長、攝影而散、

清江

●泗陽呑振案所聞　泗陽地方新舊兩黨、意見甚深、二月念四日、知事李佩恩讌兩黨蔣夫儉(勸學所長、兼欵產處經董)蘇復泰(商會長)於署中、爲新黨所知、遂集多人、齊至縣署、以蔣等侵呑前年省撥振欵五千、請爲收押、由省議員李節軒、縣農會長狄良輔爲首、當經縣署准予偵查、玆聞李狄公電督軍省長請令縣嚴辦、又體育場主任李發同、縣視學司柳溪爲同一之電請、李等又恐段少滄黃伯雨爲蔣緩頰、並電勿爲利用、總之、此事關於刑律上之侵佔罪、是否成立、大約非經普通司法程序、未可以結束耳、

●律師公會開評議會　淮陰律師公會、於本月五日午後二時、開第二屆第八次常任評議員會、會長卞斌主席、出席評議員五人、爲呂心泰、汪開元、程汝藻、鄭延昌、周錫齡、㊀上海律師公會代電、徵求羅案意見主張函請大理院解釋、其建議國會一節、須詢明意旨、方可討論、㊁會員曹斌在高郵兼營醬園商業、本會應否准許、公決俟大會解決、㊂司法會議催促自建會址事、公決俟大會解決、㊃本會會則第十三條、三九兩月、開定期總會、玆應決定日期、公決三月二十五日舉行、照章在兩星期前通告各會員、

揚州

●布告限價繳地　各縣台營官產、現經總局核定、前曾估價召變者、爲予限兩個月繳價報領、限內並准按照原估價格、減收八折、以示體恤、而資結束、已印發布告函縣張貼週知矣、

●緝拿潛逃兵士　縣署昨奉道尹訓令、據本署警備隊長徐慧報稱、二棚正目徐長勝報告、該棚兵士陳斯恩、携帶服裝潛逃、關係重要、呈請緝拿究辦、仰卽遵照協緝解究云云、江知事奉此、咨行警所分令遵照矣、

●請緝劫架盜犯　淮安縣屬居民張德成家、被匪搶劫、抬架幼孩兩名、並檢集隣人潘兆文、業經該縣知事勘驗屬實、呈請道尹令行淮揚所屬各縣、一體緝拿盜匪究辦

徐州

●大廟圩之殺傷案　修村鄉大廟圩居民劉增泰、開設油坊爲業、去歲年終、被匪搶劫、劉某來城指控底匪爲該莊居民劉興鳳、與鳳聞悉遠颺、近日案情稍緩、遂又潛回故里、恨劉控訴、乃於前日晚乘劉自店回家之時、偕其弟與才、中途截擊、將增泰頭顱砍傷、昏絕倒地、及鄰人聞知往救、與鳳早已逃竄、現劉正來城調治、惟傷勢甚重、恐不保性命云、

●小學教育研究會開會　銅山小學教育研究會、九日下午三時在縣教育會開職員會、出席十二人、由研究主任葛其瑤主席、計議決案五件、㊀添設編輯部、由編輯主任及編輯員組織之、㊁添設小學教材研究部、職員由大會公推之、㊂七師學區教育研究會教材部總部職務、由本會教材研究部担任之、㊃定於三月十六日召集臨時大會、㊄推定葛其瑤爲修改會章起草員、五時散會、

鎭江

●二港發生路劫案　鎭郡對江二港附近一帶、地處荒僻、行人稀少、昨日(十一日)下午、有王某携一籐夾、中有現洋一百元、由鎭回港、爲匪徒覬覦、尾至該處、(距離王家約半里許)卽由三匪上前、先將王之洋元擢去、復將王捎去、禁閉空屋、派人監視、不准行動、一面使人知照王之家屬、備洋取贖、至次日傍晚王乘隙逸出、聞已禀縣追緝矣、

●淮北難民過境　徒邑東鄉小河地方、前日又有淮北沭縣難民百餘人、沿路騷擾、並由首領謁見市董、請求商借川資、以便回里、旋經各圖董等、各給五百文、該難民等始向淮北方面而去、

松江

●城廂又出盜刦傷人案　城廂警務廢弛、賭風日熾、盜案迭出、破獲者殊鮮、西門外西塔弄一帶、爲熱鬧地點、亦出越貨傷人案、殊覺出人意外、本月十三日拂曉、有口操土音、首裹紅布、面塗顏色、手持兇器之匪徒四人、在西塔弄張家一人把守前門、三人由窗躍入、直達張姓臥室、將所有衣箱等件、盡行搜刦、刦去銀洋百元、衣服數件、張婦之孫張崇德(年二十餘歲)上前拘捕、被匪用刀殺傷臂部、血流神昏、倒在地上、盜等始揚長而去、業經事主報請二區梅少樵巡官追緝勘驗云、

●斜塘口刦案所聞　斜塘口搶刦貨船、刀傷船主薛可楔夫婦一案、已迭誌本報、縣委警所陸檢查於十三日赴斜塘口出事地點勘驗、聞該處鄉民云、此種盜匪都穿元色制服、卽所乘之船、亦與鄉民上一日在打牲坊所見之某號巡船相似云、

嘉興

●衣業公會選舉總董　嘉興衣業公會、因董事任期屆滿、於七日開春季大會、改選職員、當場選出董事十七人、並互選出韓竹笙、許友江、爲正副總董、嗣因韓君堅不允任、懇請辭職、各董乃於十日再開會議、商酌挽留方法、無如韓董仍請辭職、經衆挽留無效、遂改選前江任總董陸祖治爲正董、許友江仍爲副總董、陸許現已允任、故該會已將改選情形、備文呈報縣署備案、一面並定本月二十八日下午、開第一次職員會、商榷改革會務、建築公會等重要問題云、

●造紙廠開創立會　嘉興九里滙、創辦嘉禾造紙廠、已於十一日下午、開創立會、借繭業公所爲會場、各處股東到者三十七人、由孟紫芳主席、始由金泯瀾報告成立創立會之必要、繼由各股東繳付第一次股本二千五百六十股計洋三萬二千元、旋發票選舉、由盛萍旨、張西民、爲監場、張天儔爲開票、鄭佩之、沈樹喬、爲檢票、選舉結果、以盛萍旨、萬鍾如、高叔荃、蔣伯器、鄭佩之、沈爾喬、鄭文海、金泯瀾、張天儔、爲董事、孟紫芳、張希孟、爲監察、至此創立會已畢、乃開董事會、舉定金泯瀾爲董事長、鄭文海爲駐滬董事、其駐廠董事、因時晚未舉、改用書面選舉、就中以張天儔爲最有希望云、

湖州

●呈准緝捕盜匪　南潯祜村殷富蔣少卿家、曾於去冬被盜匪多人、越墻入內、刦去蠶絲現洋金飾珍珠衣服等物、約値鉅萬、並斃傷蔣母、事後卽由蔣姓開具失單、呈請縣署、嚴飭偵緝盜匪、務獲究辦、但事經兩月、迄未破案、前雖拿獲有嫌疑者數人、然毫無贓証、乏難指爲案中要犯、蔣某因於前日特再具呈縣署、請予懸賞緝捕、務獲案究辦、業經由縣令催各鄉警嚴速查緝云、

●失業自縊身死　住居霸王門之盲子顧福、素業織機、去年以綢市不振、綢廠多數停織、因之失業閒居、而一身所有、早經典當殆盡、近以借貸無門、謀生乏術、竟於前晚密往東嶽廟孟婆亭中、投繯自盡、次晨爲隣近居民所悉、遂卽報由里正、呈請官廳檢驗、備棺收殮矣、

世界問題

法國發展殖民地政策

▲殖民部總長沙勞德之規畫

法國殖民部總長愛爾倍沙勞德氏爲前華府會議法代表之一、歷曾兩次爲法屬印度支那總督、其家歷代爲官、在法國南部頗占勢力、氏之長兄爲「昭洛司新聞」日報之主人、此報於法國南部政界中亦握有大勢力者、氏任殖民部總長後、鑒於法國本部地小人少、不足發展、頗以開拓各已有殖民地爲職志、近曾成一新著、名曰「法蘭西殖民地之發展」、已詳述發展殖民地之必要、同時提出一發展殖民地之議案於國會、求國民之同意、氏於發表其新著及提出議案後、卽往美國、視察接近美洲大陸之法屬諸島、如聖披來島及密奎隆島等、此本年一月間事也、氏近在美對人談云、法蘭西在世界人眼光中乃一甚大之國、歐洲本部有人民三千九百萬、殖民地及保護國共有三十四處、居民五千五百萬而强、合計其幅員、大於法國本部一倍半、且大於美國本部阿拉司加檀香山及斐列濱羣島合併之面積、綜計其本部屬地人口、共有九千四百萬有奇、以如是之大國、實非保有較大之軍隊不可、法國本爲一大海軍國、戰中失此地位、更感困難、法國之主要屬地爲哀爾奇里亞、土尼司、摩洛哥、塞尼加爾及法屬蘇丹、康戈、開米隆及他哈特、馬達加斯加、印度支那、法屬幾尼亞、及紐開來多尼亞、此等屬地之文化及發展、程度不一、法國對於屬地之開發、已盡力不少、然須待經營者尙多、若能充量發展、盡其地利、則至二十世紀之終、各屬地人口當可增至二萬萬以上、法國屬地及保護國天產甚富、礦物有油鐵金銅鋅錳等、植物農產有森林五穀棉花茶葉椰核甘蔗橡皮可加非落花生蓖麻子油椰荳等、此外尙有礦產及可以畜牧牲口之土地、但此等富源多未開闢、故屬地對本部間之商務、現時祇占法國對外貿易全額中百分之十、法國在各屬地經營教育經濟(鐵路海口河道道路溝渠及電報等)衛生等事業、耗費金錢、已屬不貲、然因屬地廣大、以前所有經營、不過發端、今後非有大規模之計畫、及有組織的行動、不足以盡全國之地利物力也、沙勞德氏依此主旨、已擬有一開發屬地之總計畫、準備逐步施行、自彼就任殖民總長後、卽派員偏查各屬地情形、並遣工程師實地勘測應行開築之港口等、料酌加入計畫之內、聞法政府擬於德國所付賠款內以一部分、充實行此計畫之經費云、

英國對外貿易漸恢復

▲輸入品棉花羊毛爲大宗……輸出品增加最多者爲棉紗疋頭

紐約時報消息、英國一九二二年之對外貿易、較之戰後及前一年情形、均見進步、雖進步速度遲緩、但確着實、不致以後反而退步、此一事實、堪以注意、因據紐約銀行家言、英國之商業、實爲指示全世界商業及生產傾向最靈之徵象、而於美國之商業、更有聯帶關係、緣美國商業以英國爲主要之顧客、其所購美貨、約占美國出口總數四分之一也、去年英國輸入之製造品、數量減至與戰前情形相等、同時原料輸入增加、於此足見不僅英國工業、日見活躍、且世界各地商業、將爲之促進、英國工業復興、世界之棉花羊毛橡皮皮革金屬木材等原料市面、當然隨之繁盛、再則去年英國製造品輸出增加、更可見世界市面需要力之恢復、此亦爲世界商業之良好徵象、當一九二一年英國輸入製造品之原料、僅抵戰前百分之六十二、去年乃增至百分之八十、其中以棉花羊毛爲大宗、前者較前一年增百分之二十、後者較前一年乃增至百分之五十、至輸出品增加最多者、則爲棉紗、已恢復戰前數量、疋頭前年爲三百萬碼、去年增至四百萬碼云、

牛津大學之國際協會

▲加入會員三十九國

英國牛津大學學生於一年前組織一牛津國際協會、其始入會會員以加入國際聯盟會各國之學生爲限、故祇六國、最近開第十一次會議中、已公決許美德土耳其三國之學生加入、計會員國籍已得九國、此協會最初之發起人爲牛津學生巴克斯氏、氏於歐戰中躬與戰役、曾受創數次、戰終後回牛津肄業、鑒於國際聯合之需要、而牛津數十國之學生將來皆足爲其本國思想界之領袖人物、故發起此會、以交換智識聯絡感情云、

時評

仇歟謀歟　(毅庵)

▲浙師案之不可解

輓近人心險惡、道德淪喪、離奇慘毒之殺人案多矣、然未有如今日浙師校員學生中毒案之大且甚者也、歷考殺人之案、其原因不外仇與有所謀、以言仇、與一人有仇者、有之、與一家有仇者有之、與一族一姓一黨有仇者有之、至與一學校全體人員有仇、且其仇不共戴天、殆欲一網打盡者、無是理也、若曰與該校之一人或數人有仇、而全體因之被累、則以一人或數人故、而忍置多人於死地、亦無是理也、準是以言、似仇之一字不能成爲問題也、更舍仇而言謀、則謀必有故、尤較仇爲有線索可尋、試問區區一學校、何所謀、而忍出此空前之毒手、亦令人無從索解、是謀之一字、亦未必成爲問題也、然飯中有毒、確已證明、殺人者其故果安在哉、

商務　金融

國外滙票（三月十三號）

國外貨幣（三月十三號）

國內滙兌（星期二）

金市（三月十三號）

銀市（三月十三號）

錢市（三月十三號）

蘇州金市（三月十三日）

外國股票（三月十三號各種股票市價）

蘇州錢市（三月十三號）

食品

滬南米市

閘北米市

無錫米麥（三月十三日）

大連電報

雜糧（三月十三號）

現貨麵粉（三月十三號）

糖市（三月十二號）

茶市（三月十三號 星期二）

絲市

油豆餅

交易所市况

上海麵粉交易所

上海華商棉業交易所（星期一）

上海華商紗布交易所（星期二）

上海華商證券交易所（星期二）

棉絲市况

大阪棉市電訊

各國棉市電報

本廠紗

疋頭叫莊市况（星期二）

船期

輪船進口報告

長江出口班

寧波出口班

通州揚州班

定海穿山班

定海石浦海門班

汕港粵出口班

崇海出口班

青島出口班

烟台天津班

浦口出口班

威海烟津班

直放天津班

牛莊出口班

營口牛莊班

廈廣粵班

廈門汕頭班

溫州出口班

秦皇島班

塘沽大連班

香港小呂宋班

各國郵船出口班

美國舊金山班

美洲溫哥武班

西雅圖出口班

孟買班

印度出口班

英國倫敦班

意奧出口班

日本出口班

法國郵船班

瓜哇出口班

德國出口班

波特蘭班

各國貨船出口班

立愈傷風
咳嗽良藥
大生公司
獨家發行

杏仁精

本公司採辦上等杏仁延請藥學專家仿照西法用化學分析提取精華製成杏仁精功能潤肺化痰止咳定喘專治傷風咳嗽 [illegible] 老人哮喘氣急坐臥不安等症服之便覺 [illegible] 發行以來已有八年行銷中外聲名卓著近有仿造偽藥 [illegible] 明本公司之神農商標 [illegible] 上海外埠 [illegible] 大瓶一元四角中瓶七角小瓶四角 [illegible] 總發行所 [illegible] 大生製藥公司

有正書局發行

名人詩稿墨迹

林和靖手書詩稿墨蹟	一冊	四角
楊孟載手錄詩稿屑庵集墨蹟	一冊	八角
汪退谷書御製說經詩墨蹟	一冊	六角
傅青主書詩稿墨蹟	一冊	四角五分
文徵明書懷歸詩墨蹟	一冊	二角
祝枝山書艷詞墨蹟	一冊	三角
祝枝山書詩稿墨蹟	一冊	四角
祝枝山書杜詩墨蹟	一冊	三角
吳穀人手書有正味齋積集墨蹟	一冊	四角
金冬心自書詩稿墨蹟	一冊	三角
鄭板橋書道情詞墨蹟	一冊	三角
黃石齋先生手書逸詩	一冊	五角

印有目錄函索即寄

嬰孩自己藥片

能治小兒腹痛且使小孩體量加重

欲令小兒腸胃有序或驅蟲除淨之妙品莫善於服用嬰孩自己藥片也即如江蘇南潯東門外介祿堂邱傳生君之證書亦係一份子也來函云鄙人小兒則週年甫一歲二月於本年春初忽患腹痛之症一時無補救妙品心殊焦灼旋經友人介紹購服嬰孩藥片聊試金丹果即霍然而愈非但面容豐潤且身體更見肥壯洵乎自己藥片之造福嬰孩可稱名副其實誠保赤無上之聖藥也嬰孩自己藥片有益於小兒無絲毫損害之虞自最幼稚甫生之嬰兒起至五歲或五歲以上之孩童止均可服用能治小兒胃弱不化大便閉結腹瀉出牙各症以及傷風感冒痰厥等患如尊處無從購買祇寄郵票大洋六角至上海江西路第六十號韋廉士醫生藥局原班郵奉嬰孩自己藥片一瓶可也每六瓶郵票三元郵力在內

晉帖

明崇禎版印宋神濕藏 定武蘭亭肥本	二元
河羅版印河丹丘藏 定武蘭亭瘦本	一元
宋拓定武蘭亭	二角五分
開皇本蘭亭序	二角
宋拓金剛經	三角
宋拓黃庭經	四角
王右軍黃庭經放大本	二角五分
思古齋足拓黃庭經蘭亭序	三角
網目版印常熟翁氏藏 靑玉版十三行	八角
宋拓十三行	三角五分
內府秘藏玉版十三行中秋帖原拓片	六角
唐拓十七帖	六角
宋拓十七帖	四角
宋拓河南本十七帖	四角
宋拓索靖月儀帖	二角
初拓爨寶子碑	二角

有正書局發行

止咳糖醬

原名麥精止咳露 COUGHSYUP

凡患咳嗽哮喘及氣脂炎等疾此藥奏效如神能化痰順氣專療肺病不論男婦老少均可服之倘夜間咳劇不能安眠臨時服一羹匙如日間咳甚則每日服三四次每次服半羹匙甚則服五六次亦可　大瓶一元小瓶五角　上海外白大橋北塊蘇州路一號大英醫院製

上海名醫一覽表

姓名	科別	診所	時間	電話	住址	備註
醫學士汪洋	花柳皮膚婦科專門	中西總醫院西門方浜橋 中西分醫院大馬路大慶里	上午總院 下午分院	總院中央五千四百六十二 分院中央六千一百四十八	西門方浜橋總院	
談淺民	統治各科	西門中華路慈惠人醫院 林蔭路三興里九號	上午九時至下午二時 下午二時至四時		西門林蔭路教育總會旁三興里九十號	門診一元出診五元急診[illegible] 貧病診金[illegible]
日本醫學士廖煥章	花柳痔瘡外科 腎臟肺病內科	中和醫院	院診上午八時至下午六時 出診急症隨請隨到	北二六七七	老靶子路六十七號洋房	[illegible]
吳宗慶	內外各科	篠崎醫院	自上午九時至下午二時	北七四五 一〇七七	虹口蓬路六十八號	本院有專門醫生六名分科診病初診二元
德國醫學博士趙啓華	統治各科	六馬路口西藏路文元里一弄	門診下午二時至五時 出診上午八時至十時下午八時至十時	中央三五九九	六馬路口西藏路文元里一弄	德國亨堡大學醫生博士
陳滋	眼科專家	芝罘路一號上海眼科醫院	上午九時至下午五時 星期日下午停診	中央五七七六	芝罘路貴州路轉角一號	設有養病室
鄭灼臣	牙科專家	漢口路二百五十三號	每日上午九時下午五時	中央二七一三		
孫志英	產婦專科 女醫生	五福弄一號	隨請隨到	中三一六〇		
臧伯庸	內外科	愛多亞路伯庸醫院	上午十時至五時門診 五時以後出診	中央一六二四		
葉蓬伯	內外科 花柳科	派克路益壽里一七一八號	上午九至十一門診 下午二至六出診	西二三〇七	派克路益壽里一七一八	注射六〇六並有特治花柳各種血清診斷
李[illegible]	牙科	北四川路七號	上午九時至十二時 下午一時至六時	北三三三八	同診所	電機治療
劉[illegible]	內外各科	申江醫院	上午八時至下午十時 急病隨請隨到	西二七三〇	法界霞飛路芝康里西首	本院兼設產科及戒煙內科人工太陽燈電氣療理學的療法
姚志成	內外科	上海慈善醫院	上午九時至十二時 下午二時至五時		上海西門唐家灣德祥里十六號	
顧南羣	內外科 花柳科	一南市小南門南洋醫院 一英界三馬路石路東五一號	上午九時至十二時 下午四時至六時	南市電話三五八 北市中央五四五四	小南門南洋醫院	出診除深夜及規定時間外均可
余雲軸	內科	一余氏醫院愛而近路均益里 一分診所英大馬路魯合路口	上午九至十二 下午三至六	北二八七〇 中四四九〇	愛而近路均益里	備有清淨養病室及研究所
陳典謨	小兒專科	北四川路武昌路口南富醫院	上午九時至十二時 下午一時至六時	電話北一九八九	住宅海寧路崇善里九十九號	日本東京帝國大學醫科大學小兒科教室醫員

醫學士戴遠如

專治花柳內外各科德國新六〇六注射絕無痛苦每針價洋四元各種花柳白濁血清治療奏效迅速每針價洋一元門診〇送診上午九時至十二時祇取號金銅元八枚例診下午一時至六時診金一元覆診減半（注射六〇六各可免診金）出診五元急症隨請隨到附設戒烟專科不論烟癮大小一星期均能斷根診所法租界東新橋街民國路口二號

柏男醫生遷移

產科婦科兒科專家兼治內外一科柏男醫學博士診所今已遷至仁記路念五號中孚銀行新屋電話中央一千一百念九號照常應診住宅遷至法租界格羅希路杜美路轉角三十四號電話西二千六百五十一號特此申明

診察時間　上午十一點至一點　下午四點至六點

德格來閣理陽醫

專治男女內外神經病花柳病新六〇六九一四及藝術瘋病〇門診上午九時至十二時下午五時至七時〇診所南京路B十一號懋業銀行樓上

諸般瘡瘍無名腫毒

專治面疹項核疥癬紅癍皮皰梅毒下疳痔瘡爛腳凍瘃蟲咬

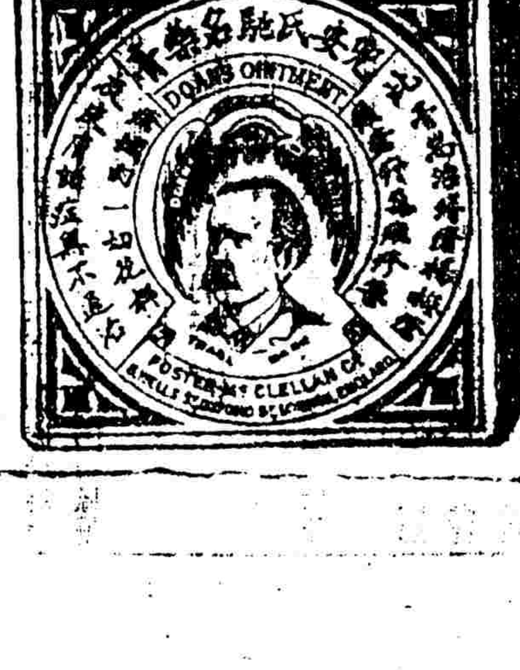

兜安氏馳名藥膏

各埠藥房均有出售每瓶七角每打七元上海兜安氏西藥公司啓

本埠新聞

商人督促收回旅大之呼應

▲從國民外交入手

本埠總商會昨據哈爾濱總商會代電云、旅大二港、爲我國東北門戶、滿清末造、政綱解紐、俄人恃其强權、要求租借、未幾日俄戰起、又由俄人手中讓於日人手中、以暴易暴、遂致故主、我海內同胞痛心疾首於要塞之沉淪者、亦已久矣、茲幸距二十五年之期已滿、今年三月二十六日即爲應行交還之日、河山依舊、風景重新、誠我國家無上之榮幸、獨是蕞爾島民、野心猶熾、其大陸主義之政策、至今尚毫無變更、欲望其拱手以交還、是不啻與盜賊講揖讓、恐事之所必無者、惟起力爭、矢志收回、是在我國民之自決、溯旅大當日之租借、係由中俄會所所發生、則並非由我國戰敗所割讓、既由條約發出、則限期一滿、當然即時歸還、既非戰敗割讓、則物各有主、自不能久假不歸、世界上尚有公理、苟執此與日人爭、日人豈能悍然不顧、或且顧慮曰、我如讓此與爭、彼必借口於二十一條協約、以爲永久佔據之根據、豈知二十一條乃由一面之倘懸所締結、並非出於兩方而之同意所締結、我國民久經反對、我國會亦會否決、是此次協約、根本上並未成立、在日人亦何能借口、此既無可借口、彼日人如果悍然不顧、必欲違背世界之公理、以遂其佔據之野心、我之武力、縱不如彼、然苟能全國一心、堅持不懈、彼未必不少自欲抑、還我故物、民氣爲外交後盾、膠澳之事、前車匪遙、除電達齊威一致進行、鼓吹民氣、以壯我政府聲援、殘破金甌、從茲恢復、鄙惟我國民自決之毅力是賴、迫切陳詞、尚希亮察、哈爾濱總商會齊印、

總商會復函云、接誦貴會齊日通電、具徵赤忱衛國、莫名欽佩、此事敝會業於本月三日、會同江蘇省教育會電呈院部及國會、力主據約收回在案、核與貴見不謀而合、惟日人自勝俄以後、其心目中早已滿韓並視、力征經營、根深蔕固、而歐西諸國、亦多相契無形、視爲彼國禁臠、觀於清季我國倡議自修錦璦鐵道、日俄兩國、羣起阻撓、而各國亦鮮仗義執言、卒致功敗垂成、其明証也、此次我國收回旅大之議甫起、而日人即宣言延長租約一事、早已得英人之諒解、欲以阻與國之聲援、行伐謀之至計、故此事收效之難、較之膠澳、不啻百倍、惟事關領土大計、我國民亦不可因難而讓、鄙見此事疏導之方、仍須以厚結鄰援、請其主持公論爲入手、蓋當時日人據有遼東半島、原爲對抗俄國而設、與英人之租借威海、以與俄之租借旅大相對峙者事同一律、茲則俄勢已衰、萬不足爲日人腹心之患、而朝鮮又已入日人掌握、彼自爲其國防計、亦實無特此爲軍事根據之必要、況旅大威海、原屬同一租期、威海既在商議交還之中、而旅大仍抱一久假不歸之決心、是號稱同文同種日以親善相標榜者、語其實際、乃遠不及英人之主持公道、詎非自曝其野心於世界、以此立論、當足以動各國之聽、此所謂揭櫫正義、以轉移輿論者也、大連爲北部最良商港、南滿爲商運交通孔道、自日人承襲俄約以來、百方壟斷、各國早有門戶閉鎖之慨、清季美人之所以助我議修錦璦鐵道者、大半因此、今若能援助我將旅大按約收回、則東三省之商業、各國均有發展之機會、既博我國民之好感、又收均沾之實利、事之兩便、無過此者、此所謂陳說利害、以冀得同情者也、貴埠爲英美商人集合之區、誠能以國民外交之手腕、足聯絡倡導、當足以轉移外人一部分之輿論、雖曰手續迂緩、急難收效、然膠澳之收回、亦大半得力於英美之援助、目前所可致力者、祇此一策、而此事又本非旦夕可以收效、所謂欲速則不達也、卓見如以爲然、即請先就哈埠暗中聯絡、一面分電全國商會一致進行、是否有當、仍盼賜教云云、

工商界對取消廿一條之表示

▲工商友誼會宣言否認
▲文監師路工商聯會之協議

本埠工商友誼會、爲取消二十一條事、經昨日開緊急會議議決發表宣言云、本會對於日政府强制我國承受二十一條、早經否認在前、北京政府近復通牒取消、不意日政府自恃强權、不顧公理、竟行退回、否認取消、似此無理、大傷兩國人民感情、破壞東亞和平、莫此爲甚、蓋此種威迫之條件、本無效力之可言、倘日本乘時取消、正可表示好感、庶與平時中日親善之口頭禪、不相背道、不然、政府雖弱、人民尚强、誓必奮起、共爭最後之勝利、故本會現在惟有喚起各界熱心愛國同胞注意、預備對付方法、作第二步之進行也云云、

文監師路工商聯合會、因鑒於我國政府提出廢除廿一條牒文、日政府有强硬對付態度、特致各路商界總聯合會、提議即日召集緊急會議、茲錄提議書如下、逕啓者、取消二十一條牒文、已由政府於九日提交於日政府、無奈於此數日之內、叠訊傳來、日政府竟有强硬對待計畫、拒絕態度、則値茲千鈞一髮、稍縱即逝之秋、我商界對此問題、當秉天下興亡匹夫有責之義、協助政府、一致力爭、敝會公意、懇請貴總聯合會即日召集緊急會議、協商抵制、以保主權而維國本云云、

紗廠行將減少工作

▲下星期一起實行

本年紗市自陰曆新年紅盤以來、雖稍見漲起、然爲日無幾、又復大跌、如日昨三日間上下、竟至四五兩之巨、實足爲紗市隱憂、本埠各紗廠、除已有三四廠完全停工外、其餘尚在勉力支持、然爲維持紗市起見、勢非停止工作減少出數不可、蓋紗廠方面即不爲市面計、將來二三個月後、棉花用罄、仍不能不出於停工之一途、而此二三個月間、紗價恐仍難下趨、自不若以趁早停工爲得計也、昨日華商紗廠聯合會、爲此事特開緊急會議、對於停工一層、已經一致贊成、自下星期一起、各廠錠子實行停工三分之一、或將夜工完全廢止、各廠所停錠子須由聯合會封鎖、暫定試行兩個月、如紗價仍無起色、續議展長、當由該會通告本外埠各廠一體照行、並公推監察人監視實行云、

外人反對禁棉出口

禁止棉花出口事、前經總商會暨棉業團體合力電爭、曾由稅務處電令滬關監督、轉致稅務司、概予禁止出口、詳情已誌前報、茲悉本埠外交團、對於禁止棉花出口一事、萬難承認、聞已通知滬關稅務司、轉知監督電復政府云、

上海造幣廠之頓挫

▲二百五十萬庫券告密
▲羅鴻年在京籌款無着

上海造幣廠訂購新機改鑄新幣之計畫、本出於金融界之主張、欲於滬上設一極完備之造幣廠、鑄造國幣、貫徹廢除銀兩統一國幣之政策、政府認爲可行、故於前年發行國庫券二百五十萬、完全由華銀團担任承購、即以爲購置機器籌備一切之用、每月由鹽餘項下撥出七萬元償還本息、預定至十二年五月止依次償清、當於十年三月三日由財政部與借款銀行團雙方訂立合同在案、並已派員籌辦、擇地於上海小沙渡建築廠屋、標買機器、實行開始鑄幣、擬有期矣、乃總額二百五十萬之借款、甫在造幣廠之籌備時期、已將次告罄、原定計畫、幾有半途而廢之勢、其所以致不敷用之故、一由於先令之短縮、二由於籌備時代預算之不確、三由於用人過多、開支太鉅、然此時廠屋已次第落成、機器亦絡續運到不少、勢難任其中止、勢不得不另籌借款、以資接濟、前廠長薩福懋、以無力籌款、去年自行辭職、其時適財次羅鴻年下台、遂以羅氏接任廠長、羅在銀行界有年、尚能得各方面之信任、故由華銀團推舉、請中央予以任命、蓋亦寓監督投資之意也、羅受命到滬察看一過、即爲籌款問題赴京接洽、但以財部長官屢有變更、旋議旋止、實際上無所進行、張內閣成立、羅又與財部協商、四五日前、聞已與劉恩源楊壽枬將籌商署有端倪、因此項庫券借款原定以十一年五月爲還清之期、故擬待還清後即於將保品之鹽餘項下酌撥若干、俾可開辦、而竟此一簣之功、惟最近政局陡變、張閣突有總辭職之表示、楊壽枬亦以籌欵之才力告竭、先上辭呈、大局之能否調和、殊無把握、因此造幣廠前途、其勢又有頓挫、實行鑄幣乃遙遙無期矣云、

奸商收米函請扣留

本埠市米價、既高昂大、而到貨亦不旺、故米行公會恐有奸商在內地暗中收買、囤積居奇、故致函各產地米業公所及各米行、倘有人假託滬中爲名、請即拒却、以維民食等因、昨日公會接到嘉角來信、謂近三日有申地米業、在市收買白米、共有六千餘石、詢以在申開設和泰米號、轄羅名德臣、所辦之米、係運申店中行銷、現尚在收辦、想米店無如此大批之購買、顯睹貪其形跡可疑、請即查復、如果假名運申、即當阻止云云、公會接函後、向南北市調查、並無和泰米號、亦無羅德臣其人、故下午與各行會議後、當即函復、請將該奸商所辦之米扣住、公衆處置、以儆效尤云爾、

裁兵委員會之進行

▲促委員正式就職

各路商總聯會組織之裁兵委員會、自成立後、各方進行頗速、日昨發出公函一通、促各委員正式就職、公函云、「謹啓者、本會組織裁兵委員會、業於本月十一日正式成立、按照組織大綱、各路聯合會應推代表一人、加入委員會、先生爲經貴路公推爲委員、相應函達、敬希查照即日正式就職、至爲欣幸、現時正當內亂外患相繼而迫之時、國家存亡、全視民意能否奮起爲斷、本會自當積極進行、以期早日實行裁兵、茲定本月十八日(星期日)舉行第一次常會、務祈撥冗蒞會、如有意見、能先期抒發、俾供研究、尤爲盼禱、」

▲滬西四路之加入

滬西四路商界聯合會、因准各路商界總聯合會函招加入討論裁兵運動事宜、特於昨日下午二時、召集全體職員會議、由蔣作新主席、報告開會宗旨、略謂我國兵禍、甚於虎狼、乘此裁兵聲浪日高、全國民意厭兵之際、正宜加入總聯合會作大規模之運動、以期達到化兵爲工之目的云云、次由姚少甫附議、決定加入、遂一致通過、當即公推姚少甫蔣作新二人、爲該會代表、前往接洽一切、議畢散會、

閘北警察暗殺案緝正兇

暗殺閘北五區巡警賈富田張鳳嶺二命案內之正兇、計有甲乙丙丁四犯、業經警廳偵緝隊先後獲到甲丁二匪、訊供各情、已紀前報、茲悉淞滬警察徐廳長、昨日通令所屬各警區文云、(前略)查該區巡警賈富田張鳳嶺二名、於本月五日夜間、或荷巡邏、或武裝站崗、而竟同遭匪徒戕害致死、殊屬駭人聽聞、似此窮兇極惡之徒、亟應懸賞緝案、儘法嚴懲、以寒匪胆、而彰國法、該管署長李庭玉、巡官申錫侯、平日疎於防範、實屬咎無可辭、應即各記大過一次、仍飭勒限務於在此十五日內、務將是案各兇匪獲案、解候從嚴訊辦、除將已故該巡警賈富田張鳳嶺二名、從優撫卹、並據情呈報區憲核示、暨分別函令一體查緝外、合行附發賞格、令仰該區長即便遵照、轉飭所屬、一體協緝、務將本案凶犯、尅日弋獲解廳、以憑嚴行法辦、毋稍疎懈、致任漏網、切切此令、(附發賞格)爲懸賞緝拏事、案查本廳五區巡警賈富田張鳳嶺於本月五日夜間、在差服務時同遭匪徒謀害致死、現在凶犯逃逸、除分別函令嚴緝外、合亟懸賞緝拏、仰諸色人等、一體知悉、如有人能將是案各凶犯拏獲送案者、立即賞洋一千元、知風報信因而拏獲者、減半賞洋五百元、儲款以待、犯到審實、即行賞給、其各凜照、須至賞格者、

又警廳偵緝隊長郝憲章、以本案凶犯、除已獲到甲丁二匪外、尙有在逃之乙丙二凶匪、一爲持槍一爲持刀之正凶、斷難任其遠颺、既據線人報告該二匪逃匿地點、自應趕速跟踪往緝、故於昨日偕同隊員稍幹生、魯幸坤班偵探、屢乘汽車四輛、馳往寶山縣境之羅店鎮附近嚴緝矣、

外交後援會恢復訊

本埠國民外交後援會、去年華府會議時、由各公團發起、嗣因華會閉幕、該會即無形取消、近聞各公團仍主進行恢復、以作外交上之後援云云、

預備加入海運會議

萬國海運會議、前後曾開會議兩次、我國均未派代表赴席、海權喪失甚多、今交通部特召集浚浦局、水利局吳淞商埠局等會議、討論一切、爲加入之預備、聞萬國海運會議、已定明年五月間在倫敦開會、我國決派代表赴會、因此浚浦局將加入萬國海運會議云、

輸出檢查所之籌設

▲已照會領袖公使
…領使徵求上海各領事意見

政府因輸出品屢有被各國禁止登岸者、今擬在上海或其他各埠設立棉紗、絲繭、食料品、牛、羊、馬、豚毛等類之檢查所、將所有吾國輸出品、嚴加檢查、以清積弊、而重振國際貿易之聲譽、業已照會領袖公使、領使以茲事關係甚大、現特向上海各領事徵求意見、以便提出總答覆云、

縣商會催繳省債欵

上海縣商會、因接俞稅所長來函、奉江蘇財政廳長令飭籌募省公債一事、該會已於常會時、請各業代表簽定担任認募債額、約計萬元左右、其未到之各業代表、亦已去函通知設法担任在案、茲因此項省公債、係經江蘇督軍及韓省長核准後、須發債券、指令財廳轉飭稅所遵照募集、現在是項正式債券、已經財廳轉發到所、昨經俞所長分別轉知經募各機關查照、務於陰歷正月杪以前、將所認債額、迅行集數繳解來所、以便塡給債票後、將債欵彙解省庫、縣商會昨亦接得俞所長函知、當即轉知各該業代表趕緊將簽認之債額措齊、尅日繳會、俾於轉送稅所後、分別發給正式借券云、

惠工債權團之兩函

惠工債權團、昨發出致華銀行公會及海德禮律師兩函各一件、茲照錄如下、㊀敬啓者、本團宗旨、係因勞工汗血之代價、被人假儲蓄名義、吸收而去、故乞助工商友誼會、召集多數儲戶、共同組織團體、以資對付、入手之初、本希望該行諒解、早日將儲款發還、俾得各安生業、無如該行重要職員、既無負責之表示、清理律師、又無還款之宣言、或以游詞答復、或竟置之不復、以致人心恐慌愈甚、昨經第四屆會議決定、僉謂文字勸導、旣無效可期、不得不進而訴諸法律、當將此意函達該行代表清理海德禮查照、限伊三日答復、如逾期不復、或所答不滿意、自當依法辦理、惟自該行停業後、一般存款於華商銀行者、莫不人人自危、活期儲蓄、猶可提轉、惟定期有如該行延長三十年之久者、誰敢保其不與該行同出一轍、顧有人主張、向外人方面建議、請援取締交易所成例、每銀行各繳保証金若干、並得由捕房法律顧問隨時查帳、庶足以保安全、此議未嘗不善、在外人亦必樂爲受理、按諸近年取締兌換店之嚴厲、尚不稍寬假、何況兼營儲蓄銀行、對於租界人民、有安危關係、苟有人建議、彼未必一如貴會取放任主義也、但與其日後受外人取締、大損主權、何如早自爲計之爲得乎、在貴會雖有會內會外之分、然外人焉得而知、誰敢保其吸收儲蓄逾量、不宣告清理乎、迨取締實現、縱羣起力爭、亦未必有效、已往之事、可爲殷鑒、與其日後爭之不得、尙何如及早嚴懲此害羣之馬、倘可免爲外人藉口、第一應勸令該行各股東、先籌欵將儲蓄發還、如敢抗不遵辦、即由貴會自行檢舉、盤請公堂派員澈查、苟如是辦理、或可挽回幾分已失之信用、保持將來未損之主權、然乎否乎、尙祈貴會於三日內賜復、俾得稍安衆心、實紉公誼、此致銀行公會、㊁敬啓者、本團前因貴律師邀約面談、同人等認爲無面談之必要、故二次函請、示明何時可以還欵、至今未承賜復、同人等殊覺失望、昨經第四屆常會公決、致函貴律師作最後之質問、如有還欵之誠意、即請於三日內確定還欵期限、明白答復、逾限不蒙賜復、即當訴諸法律解決、以免久延不決、事屬公意、爲特函達、即希查照爲荷、此致海德禮大律師台鑒、惠工債權團、

張孝若昨日赴蘇

▲出席蘇社年會

特派考察歐美實業專使張孝若氏、於前日抵滬、茲張氏因本屆蘇社年會十二日已開始在蘇州舉行、特於昨日(十三)乘九點四十分特別快車赴蘇與會、並代表乃父主席、同行者、西文秘書長周啟邦諸人、聞明日大會閉幕、張氏仍須返滬、預備放洋一切手續云、

美絲商今日抵滬之歡迎

▲西商對於華絲之論調

美絲商二次觀光團、定期來華考察、業已行抵日本、本埠絲商總公所、拍電至日探詢確期、各情已誌本報、茲悉沈總理已於昨日上午、接得該團領袖高倫密由日來電稱、全體人員、准於十四日(今日)上午十時、乘克萊總統號郵船抵滬、船泊招商局中棧碼頭等情、除推定代表通告同業、屆時同赴碼頭歡迎外、並將該團考察日程、重行排訂印發本外埠各絲商查照矣、茲將通告、及考察日程、分錄於下、(通告)逕啓者、頃接美國絲業觀光團來電、准於三月十四號即正月二十七日星期三即(今日)抵申、凡我同業、准於是日上午十時、預至(恒豐號或本總所)齊集、以便同至招商局中棧碼頭歡迎、藉致邦交、務希大駕准時蒞止、無任盼禱、(日程)三月十四日上午抵滬、(用汽車至埠迎接登岸、)十五日午參觀曹家渡信昌唐家弄允餘兩絲廠、(汽車接送)十全團人員由滬乘輪赴粵、廿五日由粵回滬、二十六日上午、在閘北止園與同業晤叙、下午參觀合衆蠶桑改良會、七句鐘在總商會、由我同業公宴、及洋商絲公會加入歡迎會、二十七日上午洋商絲公會會議、二十八日由滬一車赴杭、二十九日由杭赴湖州、三十日由湖赴蘇州、(特備小火輪一隻船二以便乘坐)當晚乘車回滬、三十一日四月一日兩天、在本埠自由游覽、四月二日上午七點四十五分、乘滬寧早快車離滬北上、由同業至站歡送、上海絲商總公所啟、

又上海生絲檢查所同人包文思段仿華等(均美國人)定於今日上午十時、雇乘拖駁一艘、駛至吳淞口迎迓、預備沿途施放花砲、以誌歡迎、

大陸報云、美國絲商團九人第二次來華、今日可到、所乘之船名克代闌總統號、本月八日、先抵橫濱、此次之來、專爲勸導華人實行改良繅絲之法、俾符合美國之需要、按去年美國買進之生絲五千六百萬磅、祇十分之一係中國絲、餘均爲日本絲、可見華絲之不振、中國欲與之爭、必先自改良、今對改良繅絲一節而言、如實行之、則每担價絲、當多費三四十元、廠家恐專爲美市而繅之絲、苟一旦滯銷、既不能改運里昂、勢必賠本、況普通華絲運法國甚易、法國並不注意中國絲廠之改良、亦不更爲改良而多出費、今美商不顧改良之絲、將價抬高、故所恐者即上述市面停滯、故今次美絲商之來、專爲解決此點、如廠家爲改良起見、而有損失、應加以補償、今次該團將居東方三月、必至內地調查、並經滿洲高麗、以至日本、近來皖蘇浙三省、自改良蠶絲會成立後、於五年中、已大有進步、如擇佳種養蠶法、及種桑法、均已實行、對於蠶病、又特別注意、又金陵大學亦有蠶桑科、學生實習、已有成績、逐年已將蠶種之成本減少、於五年中、減至原價四分之一、又每年分散之籽甚多、令各廠對於用改良會之種、所成之繭、每担多出十元、以事獎勵、該會希望佳種、不久可分佈全國、并希望政府加律取締劣種、同時該會將派學生三人、分赴意法等修習學云、

西人納稅會年會紀

▲討論馬路放寬與改良奶房

字林報云、前晚西人納稅公會開年會、到二十二人、(以二十一員爲法定數)主席爲霍里台報告去年之事、繼選定本年委辦計華人一、姓陳、西人十一、會中討論之事有二、一爲馬路放寬事、主講者爲許士君、略云、上海商務日盛、道路之改良、日益重要、按路之放寬、全賴舊屋改造、目下南京路車輛已擁擠、但在外灘與北京福州廣東路之轉角之新造大屋、並不讓進、致路不能放寬、今聞九江路將放寬至四十尺、然尙不敷車輛之需要、蓋九江路直達西藏路、(此路甚寬)車輛向南必取道、故九江路實爲一大路、放寬後可減輕南京路之擁擠、由此可見九江路必放寬至七十五尺、或此外因車輛最多之街、必定放寬云、言畢、通過一議決案、即請在本屆上海納稅人年會提出一案、派一委員會、專門調查車輛問題、而謀改良擁擠之道云、次巴屈利克醫生演上海牛乳、略云、上海鮮乳、由中西奶房供給、彼此均用華人工作、華人奶房、有開設已久者、所送之奶並不惡、有時外國奶房、亦有攙水之奶、再除租界內之奶房外、常有界外無照之奶、私送入界、因界內奶房、每星期必由衛生官查一次、今改良之根本方法、即設一獸醫官、並規定牛乳之質地、又注意牛之喂養、分乳爲甲種乙種、及去盡乳之奶、與水牛奶、中國奶房之人、必告以新法、對於中西奶房、一律取締云、

世界飛行隊來滬訊

▲五月中

美國飛行隊組織之世界飛行隊、新向德國購得三百三十四匹馬力之新飛機數架、定於下月二十四日由倫敦出發橫過大西洋、飛行世界各地、經印度土耳其諸國、約於五月中來華云、

醬園業須繳附加稅

上南川埠醬園業、前因征收烟酒牌照稅時帶徵第二期附加稅一案、經該業調查附加稅、已經奉令撤銷、而該征收機關認商、仍欲帶征、不無疑慮、曾經邀集該同業會議後、公決將該業所繳之稅欵、集總送請上海縣商會代爲保存、一面竭力抗爭、請商會函致江蘇二區烟酒事務局季局長、詳請省局、懇予免征在案、茲季局長已接到省局令、轉奉全國烟酒事務署帳、以該商等對於此事、不無誤會、所有第二期附加稅、仍須照額一律帶征等因、該局長已轉知該業商遵照辦理、務將前項應繳之第二期附加稅額、悉數繳解、毋再稽延云、

日人來滬遊歷程序

▲今日起程明日下午到滬

長崎日日新聞發起之中國觀光團、已於今日(十四日)午前九點乘長崎丸起程來滬明日(十五日)午前十一點即可到埠、到滬後、暫住西華德路日本豐陽館、是日午後、赴上海繁盛市區遊覽、至十六日、則分兩隊觀光、一隊遊蘇州、在蘇宿一宵、十七日再赴南京、一隊遊杭州、至十八日、則兩隊復交換所遊地點、二十日午後、始分道返滬、仍合爲一、自二十一日起至二十二日止、在此二日中、各人任意在上海市內遊覽、不加限制、聞該團遊覽畢後、即須於本月二十三日乘長崎丸船返日云、

浙學生慘斃之公憤

▲請浙教育會發起追悼
▲嚴查毒根…妥辦善後

台州旅滬學會、因浙江省立第一師範學校學生校役多人、晚飯遇毒、同時慘斃、昨特致函浙江省教育會請其發起追悼、妥辦善後、茲將原函錄下、「浙江省教育會諸執事先生大鑒、敬啓者、連日閱滬杭各報登載浙江省立第一師範學校學生校役、因食飯受毒、連斃二十餘人、不勝驚悼、查第一師校爲吾浙十一府屬優秀學子薈萃之地、關係全省教育至爲重要、飲食爲學校衛生第一要件、校中庶務及各職員平時理宜檢查、今當春季開學伊始、竟演空前慘劇、若不嚴偵禍因、盡法懲治、他校教職員學子咸將慄慄、且際此學潮澎湃、軍政各界多視學子爲目中之釘、再浙不幸、近又政爭潤翻、學生一部難免奸人嫉視、貴會爲吾浙全省教育中樞、教育障碍、理宜設法掃除、此案枉斃多人、全浙父老無不痛心、務請召集職員、迅速討論善後辦法、一面嚴行偵查、一面特別注意衛生、嗣後各校雇用差役、更須覓具信實舖戶保證、一面慘死學生、並希貴會發起追悼、俾死者泉下得慰、生者知所戒備、學界幸甚、浙省幸甚」、

又旅滬浙人王寶華等、以此案頗資疑竇、特電杭州教育廳檢驗屍體等、請爲嚴究竟云、

平民教育大運動

▲女青年會發起

崑山路女青年會近鑒於一般家庭之婦女、自幼失學者居多、雖欲立志求學、苦無機緣、因之家庭瑣事、普通函件、均須仰勞於人、不便孰甚、故女青年會今春特地發起平民學校、現已組成者有十三處、以青年協會出版之平民千字課爲讀本、該書字句淺顯、程序井然、分訂四冊、四個月即能讀畢、採取簡易之法教授、以收事半功倍之效、讀畢後、即得閱淺易書報、反作簡單信札、並可瞭解世界大勢及社會情形、現已定於陽歷三月十五日開課、學費概不收取、茲將各地學校及時間分列於後、女青年會、崑山路十一號半、下午二時至三時半、女青年會、崑山路十一號半、下午四時至五時半、女青年會、(廣東班)崑山路十一號半、上午十時至十一時半、眞道堂、(官話班)界路火車站對面、下午三時半至五時、懷德會、靶子路六十一號、上午十時半至十二時、懷德會、靶子路六十一號、下午二時至三時半、懷恩堂、北四川路底、下午三時至四時半、浸會堂、老北門、上午十時半至十二時、聖彼得堂、愛文義路、下午四時一刻至五時三刻、福音堂、貝和路、下午三時至五時、慕爾堂、三馬路、天通庵路協隆里一百〇八號、下午一時半至三時、狄思威路救主堂左近、下午三時至四時半、

全國學生會議昨訊

▲明日行開會禮
▲進行之步驟
▲留日代表到滬

全國學生會議之籌備、爲時已將一月矣、昨日(十三)來滬代表、已有直隸、湖南、湖北、廣西、江蘇、安徽、福建、山東八省區、至各特別區城派員出席者、有上海南京留日宿縣武漢北京各地、正在起程、日內到滬者有浙江蘇州奉天天津各代表、昨各省代表集議以值此外交日亟、國勢日危、再事遷延、勢將坐誤時機、因決定明日(十五)舉行開幕禮、後日即接開大會、討論各項重要議案、據北京代表李氏云、吾國政治之壞、積習已久、欲從事澄清、非一朝一夕所能成功、此次學生會議、進行第一步、即擬貫澈全國學生對於澄清政治之精神、籌議徹底之計畫、再與各界爲同情之商榷、閉會後、再由出席代表分赴各省宣傳議案、如此由空言而變爲事實、亦不甚難、至外交問題如取消二十一條收回旅大諸案、亦爲此次會議討論之大問題、當聯合全國各界、根據華會議案、誓死力爭云、又留日學生總會、因力爭旅大事、特派代表鄒兆先來滬、昨已赴總會接洽、並出席大會云、

留學生註冊與領證

▲均須納費

上海縣知事公署訓令勸學所文云、案奉江蘇教育廳第三六號訓令內開、案奉教育部第四八號訓令內開、案查本部關於留學外國官自費生畢業回國、呈驗文憑、請求註冊、暨官費生出國、請領留學証書、現已規定納費辦法、並於本年一月十六日布告在案、合亟抄錄原案、令行該廳遵照、嗣後如遇有上項學生、請求轉部情事、即仰轉飭該生等、遵照辦理爲要、此令等因、並附抄件到廳、奉此、除分行外、合將原件抄發、令仰該知事、轉飭遵照辦理此令等因、計發抄件一紙到縣、奉此、合行抄件令仰該所長轉知遵照辦理此令、

附教育部布告第一號、爲布告事、茲規定自本年一月起、凡留學外國官自費生畢業歸國、呈驗文憑、請求註冊者、應納費六元、官自費生出國、請領留學証書者、應納費四元、特此布告

縣聯會請恢復自治要電（續）

▲省長諜電之主張正確……國務院復電之違反法令……院電有糾正之必要……公布恢復之必不容緩

綜前所述、院覆勸電之誤點甚多、自可概見、竊思處理凡百政務、總以理勝爲主、外省長官對於中央之咨復、果使理由未允、自當發電駁辯、俾計劃得以從長、中央政府、對於外省之請求、果於事情未協、亦當從速變更、使處分不流武斷、今院覆若是、應請我公援理力爭、予以糾正、否則不能貫徹主張、當亦心所未安、或謂此案中央既有表示勢難挽回、若再請求、將必以業經議決、礙難照准等語駁斥之、抑知天下事當以是非爲從違、不當以難易爲取舍、諒亦長官所稔知、語曰、不畏强禦、又曰擁德糾謬、在我而有合理之請求、則當堅決主持、寧獲最後之勝利、在彼而爲非理之駁斥、則亦任其拒絕、以待國人之公評、夫言莫予違、宣尼垂戒、訑訑拒人、孟氏所譏、在昔專制時代、猶以朝廷自有權衡一言、爲遏抑輿情之計、今者政尙共和、當不其然、況現內閣對於此事、未必果有成見、一經詳晰聲明、必能服從正義、不至自護前非、蓋祈省長本提倡民治之精神、爲積極進行之計劃、堅申前請、期達目標、則我蘇自治前途、或有重放光明之一日也、民氣發揚、實覘斯舉、感頌功德、胡可勝言、但如我公放遠大之眼光、作明確之解決、以爲請示中央、終於不得要領、而恢復自治、實已具有決心、則請根據省會議案、迅予公布、尤爲直捷爽快、蓋我公所深慮者、慮乎變更法令也、然今國務會議、亦明知新自治制之不適用、而議定變更矣、則所慮之點、已無問題、而一般主張新制者、亦且無所藉口、則又何嫌何疑、而不順應潮流、以貫徹我公重視民意之主旨者乎、況以法律性質言之、則自治法規、本非强制法、而爲許容法、以今後萬勢言之、則自治法之修訂、其權當屬諸省議會、而不屬諸內務部、以我蘇成例言之、則元年施行自治公布之權、屬諸省行政長官、而非請命中央、基於上述種種理由、則我蘇原有之自治制度、最爲完善、絕無窒礙難行之處、與其曲徇院電、久抑民情、何如順應潮流、予以公布、推翻既病、方針易定、不作逡巡趦趄之態度、庶尙光明磊落之行爲、庶久抑民情之缺憾可免、振刷民治之成效可期、豈非我蘇人治無上之榮譽乎、尤有進者、內閣覆電、遑論其違反法令也、即就國議會法由部修訂言之、已屬蹈空之談、在閣員意中、無非欲求自治制度之統一耳、然衡諸國內趨勢、揆諸憲法大綱欲求自治統一、已爲萬不可能之事實、院電所云仍溺於醉心統一之迷夢、遂謂世間一切事物、無一不可統一也、不亦異哉、且行政之方、尤貴因時地而異其用、始能措注咸宜、即使內閣議案、近於事理、初無重大瑕疵、而於我蘇現時之情勢、已如枘鑿之不相容、蓋我蘇恢復自治、省會既議有具體之計畫、省長又屢有贊成之分電、各縣議會、復根據縣制、多已自行召集、時機純熟、設備完全、所般般期望者、一公布之手續耳、此時而猶存猶豫之念、則是漠視民意、而非順應潮流矣、翫愒歲月、而非貫澈素志矣、我公試一平心思之、必將憬然而悟、矍然而起、深知院電之不能適用、而公布之必不容緩者也、倘我公對於所陳各節、心以爲非、不加採用、則請逐層駁斥、詳示不合法之理由、要指不可行之事實、勿爲不屑之教誨、勿作籠統之批答、使錫綸等備知長官處分是案癥見、固甚高明、辦法固極平允、而自悟所知之陋、所見之非、則尤吾縣祀以來之咎也、肅電奉陳、不勝悚惶待命之至、江蘇縣議員聯合會幹事龔錫綸方家珍李咏青梁鴻卓孔昭晉楊友熙陳傳德狄恩霖焦汝霖劉啟文兪惟珏叩文

江灣賽馬之預聞

▲報名與賽者共一百二十二匹

江灣第九十五次特別賽馬、將於此星期六舉行、報名與賽、已於前星期五截止、計共得馬一百二十二只、是日共賽十次、內拍賣賽二次、跳浜一次、讓磅賽一次、以上除跳浜外、所與賽之馬、皆於新年大賽中之未得錦標者、茲將其十次之馬名磅重披露如下、

第一次配悉佛倫司賽五法郎

馬名	尺寸	重磅
立得而大林	15.0	144
拍石鐵	13.1	153
克物顯鐵	13.0	149
地田矮好	13.2	150
西湖	13.1	147
休戰日	13.1	147
共和日	13.1	147
司惠鐵立波司	13.0	144
惠廿矮司	13.2	150
花龍	13.3	153
厮孱兵	12.2	155
白猴寺	13.1	147
司東克勞夫	13.1	147
勞特雪浦	13.0	147
勿林雪浦	12.3	141
福定白立治	13.1	147
兵船	13.1	147
俄羅斯麥爾	13.1	147
福立司反	13.3	153
恭賀新禧	13.1	147
哈杯反羅	13.1	147
非慈勞合	13.0	144
阿巧	13.1	147
友旗司帶	13.2	150
漢陽	13.0	144
毛介倍爾	13.2	150

第二次搖彩賽一哩一瓜得

馬名	尺寸	重磅
來地哀脫	13.0	144
司的白業鐵	13.1	153
地可倫	13.1	147
考克立克	13.1	147
凡五加	13.1	147
扣利亞	13.1	147
生小陀	13.1	152
金菊	13.2	155
矮立麥	13.1	152
尼樹	13.1	150
方蛋生	13.1	174
地拈來培達	13.0	144
西乃米脫	13.3	146
勞達失浦	13.0	149
實司得失浦	13.2	150
愚的仁失浦	13.2	165
西克拉司	13.1	152
盎反羅	13.1	152
亞夫反羅	13.1	152
飛燕老也	13.0	149
抬銀司帶	13.2	155
蛋石司帶	13.2	156
白浪蛋門	13.1	147

第三次大暴賽　五法郎

馬名	尺寸	重磅
衰鐵利	13.2	153
康門來達	13.0	147
政納福蓋脫	13.1	150
犬皮	13.2	153
反孫	13.1	150
札來丁	13.1	150
滾里胎五達	13.0	147
倍京勞夫脫	13.1	150
厮里好達	13.1	150
念二開	13.1	155
卡發看	12.3	149
卡蓮	13.1	150
愛老米脫	13.2	155
西浦司馬皮	13.2	150
快恬世界	13.1	147
里胎力的夫	13.2	153
司買脫反買	13.1	150
老倫司	13.0	144
惟克多利	13.3	144
白羅蛋門	13.1	155
配不麥南	13.0	147

第四次三月出資賽　三瓜得

馬名	尺寸	重磅
卡抱雷脫	13.0	152
法林西麥南	13.2	146
密辣顯鐵	13.1	145
地田矮好	13.2	148
共和日	13.1	155
惠廿矮司	13.2	153
考克立考	13.1	145
大西洋	13.1	155
勿林雪浦	12.3	139
兵船	13.1	145
福立司特利姆	13.0	142
橋立反羅	13.1	145
阿巧	13.1	150
秘魯	13.0	152

小學校長出缺案

▲擇尤補充

上海縣勸學所、昨致各區學務委員公函云、逕啟者、奉縣知事公署訓令第一四九號內開、案奉江蘇教育廳第三八三號訓令內開、案查本屆省教育行政會議議決、小學校長出缺、應將得獎教員擇尤補充一案、當經依據省教育行政會議章程第七條之規定、錄案呈請省長核示、茲奉指令內開、呈件均悉、應予照准、即由該廳通令各縣遵照、此令等因、奉此合將議決案抄發、令仰該知事轉飭勸學所長知照此令等因、計抄發議決案一件到縣、奉此合抄議決案、令仰該所長知照此令等因、並抄發議決案一件到所、奉此除分致外、相應函致即煩察照、

條呈司法改良意見

▲浙江路商聯會致審判廳節略

浙江路商界聯合會幹事長孫鏡湖、前因閘北陸家莊房客欠租事、曾在上海地方審判廳涉訟、故對於司法官廳、有所感觸、近以地方廳沈廳長、莅任伊始、特於昨日上一節略、對於司法改良、有所主張、大致立論有云、(一)判決宜早宣佈主文、藉免流弊、(二)執行庭宜嚴守時間、俾清積牘、(三)揭示牌宜順序粘貼、以資曉諭、(四)律師室宜肅嚴、不許外人入內、(五)旁聽人宜分給証券、以示大公、(六)審日吏宜嚴守法、分別勤惰、明定賞罰、(下略)

樂志華案定期開審

樂志華案、自經哈華托律師承辦後、已二星期餘、初以手續未備、繼因哈律師微有小恙、遂致擱置、昨聞哈律師病體已愈、此案准於下星期一在按察使署開審云、

山東路商聯會常會

山東路商聯會、於昨日開常會、到者二十餘人、議事情形如下、(一)主席報告麥家圈新華案行來函、願增加月捐、(二)秦秉章請辭職員、僉謂該號公決函請仍行留任、(三)二馬路各會員來函、該處宵小又妨礙安寧、行爲公決先派員調查、再行函請當道嚴禁、以保商安、(四)職員周文卽議提議、我國政府通牒日本政府取消不合法之二十一條、日人當多藉口、凡我商民、應爲國家後盾、力爭人格、當公決函請商界總聯會一致進行、(五)主席報告本會現在添設閱報室、購置本外埠各種新報、通告本路各商店會員及夥友、凡在晚間有公餘之暇、請來會參觀、至十時散會、

閘北商聯會開會

閘北五路商界聯合會、昨日下午七時開會、討論各項問題、結果如下、(一)裁兵及旅大問題、主張與各團體一致進行、(二)回康號爭鬧事、由本會派員調停、(三)義務學校開學後、學生甚爲發達、擬再事推廣、

中華隊賽槍大會紀

▲全隊總分陳如松第一
▲婦女彩夏朱翠貞女士得首獎

上海萬國商團中華隊、正當二備、每年於春秋二季例有賽槍大會各一次、以資鼓勵、而促進行、本年春季賽槍、已於本月十日下午及十一日全日舉行、其課程悉依據上海工部局練兵課、計遠近快慢共分八項、頗爲週密、是二日雖春雨綿綿、風勢旋轉不定、而到場賽員、除准假者外、頗形踴躍、計有一百五十餘人之多、且冒雨猛風、遍體淋漓、仍秩序井然、不稍形難色、其審愼成績、亦較往歲爲優、可知該隊平日訓練之精神矣、此次賽槍結果、推陳如松一百八十分爲全隊冠、茲將全體得獎人員及婦女彩之得獎者、照紀如下、(一)總分盃、第一陳如松、第二楊仲綽、第三王衍慶、(二)分班彩、特班、干庭輝勝、一班、朱勵公勝、二班、周夢賢勝、三班、朱壽林勝、(三)三種比賽、特班、陳如松第一、王衍慶第二、陳文龍第三、一班、張廷楽第一、張梓湘第二、鍾文耀第三、二班、周夢賢第一、張載陞第二、朱晉康第三、三班、孫林甫第一、鄭福龍第二、翁樂之第三、(四)第四種比賽、特班、楊仲綽第一、郝伯陽第二、干庭輝第三、一班、王者香第一、陳時俠第二、鮑九思第三、二班、宋良才第一、盛少鳴第二、陸振廷第三、三班、姜維良第一、朱壽林第二、凌希陶第三、(五)第五種比賽、特班、張普誠第一、李玉書第二、梁蘇生第三、一班、朱勵公第一、陳家祥第二、羊秉清第三、二班、余顯恩第一、劉文龍第二、孫寶昌第三、三班、沈觀寶第一、邵棟臣第二、顧正楧第三、又婦女彩自八號報名截止後、計報名者共二百二十三人、即於當晚在總商會大廳當衆抽籤、翌日油印、遍送報名婦女代射賽員名單、其比賽課程、即以該隊春季賽槍全課總分計算、茲將婦女彩之得獎者、及代射賽員姓名、照錄如下、夏朱翠貞女士得第一獎、陳如松代射、陳喬鈺女士第二、夏必珪夫人第三、楊仲綽代射、干惠如女士第四、葉逢春夫人第五、王衍慶代射、忻焦儒夫人第六、干庭輝代射、陳文龍夫人第七、李玉書代射、周志昇夫人第八、朱勵公代射、郝伯陽夫人第九、陳家祥代射、陳宏潔夫人第十、孫梅仙夫人第十一、郝伯陽代射、范松夫夫人第十二、鍾文耀代射、鮑觀志女士第十三、鮑九思代射、張梅卿女士第十四、方液仙代射、

夫婦被害案查有端倪

長樣港口發現女屍、與蒲滙河男屍、係屬夫婦、經屍親分別認明、呈請官廳撤究等情、(已紀前報)茲悉該夫婦、向住梅家弄附近、朱家巷鎮、男名沈咸春、向犯烟癮甚大、專打嗎啡針抵癮、且平日在鄉間無所不爲、致遭鄰近側目、視爲土棍、該女屍乃沈新娶年餘之婦、尙無子女、沈於上年秋間、因敲詐該鄉農戶某甲不遂、糾人將甲屋拆毀、即被指控於警所、將沈解送上海縣地方審案所、押候懲究、至陰歷十月杪始行覓保出外、返家度歲、詎至十二月初六、該夫婦同時失蹤、因弟兄疑其逗留滬上、未加深究、然全鄉已傳被害、而蒲滙河男屍發見、派人往認、而面目腫脹已難識別、雖身有嗎啡針洞、亦不能指爲確是、祇得任令檢廳棺殮、詎至前日長樣港女屍發見、由屍弟前認、始知實係沈咸春之婦沈張氏尸身、査其被害日久未發現原委、諒必拋棄時、用繩繞石沉下、致一時不得浮起所致、故此夫婦二人、確被仇人圖害無疑、連日經某署偵探下鄉詳查沈之被害、實在十二月初六夜、因鄉間知沈釋出、定圖報復前被控押之仇、故用先下手之計、出資唆人誘沈夫婦至某處、首將沈戳斃、沈張氏鬧驚出援、即以繩繞脛勒死、然後將衣剝去、拋入浦江中、即被人發見、幷疑爲奸情、可免追究、現主唆兇已逃、惟更顯露、所有邪兇數人、自女尸發現時明一切後、已願集資允買衣棺盛殮、以圖卸罪、連日正在調解中、惟探警亦在嚴搜証據、以期破獲、解請官廳選辦、以儆兇殘云、

農商部特派員過滬

▲英人克斯萊氏……調查採礦事宜

農商部派往馬尼拉菲律賓西藏四川等處調查礦山開採事宜之英人克斯萊氏、現已到滬、投宿安斯登旅社、聞到香港後、尙有日人伊良氏加赴四川西藏各處調查油田云、

聯華總會訂期開會

本埠聯華總會、係旅滬各國紳商所組織、每年春必舉行股東會一次、本屆已定於本月十六日午後六時、開股東大會、報告去年收支賬略、並討論此後會務進行事宜、昨已由書記韋寧張偉雲君通告各國股東查照矣、

租界電車新軌改良

字林報云、上海電車公司、今正竭力將租界內之軌、目下自南京路至愛多亞路一段、將改用較重較佳之軌、按上海電車之軌、設於一九〇八年、均不用枕木、祗有六寸厚之水泥法、即用六寸厚之水泥爲地基、基下之土甚鬆、今改良之軌下、上面二軌之間、則敷木塊與涂柏油、且爲減少車行時之響聲、將車軌與枕之間、安置鉛皮、再今後軌亦改用一百磅一碼者、原軌祗七十磅、此項新軌、已自新加坡運滬、因該處電車、今改無軌、故將軌拆運、此項鋼軌質、堅富有伸縮性云、

證券交易所將開幕

上海證券物品交易所、重行整理、現預算明月開支一切費用、已較上年少去大半、並向中華銀公司商訂借款二百萬元、已告成功、前日開會議定於本月十五日、即陰歷正月念八日照常開市、繼續營業云、

條作藝徒慘遭軋斃

甬人范雙富、現年十五歲、在閘北虬江路、同福里三十六號王興隆籐器作習藝、日前出外有事、在天潼路橫浜路附近鐵道中行走、適淞滬火車駛來、避讓不及、致被撞倒、碾傷腦部、當經五區警署、送往濟生醫院醫治、詎受傷過重、腦髓破裂、延至昨日下午、即行斃命、昨經伊師王福林、備棺盛殮、並由地保投滬檢廳、派員檢驗、以免其家屬有所藉口云、

東大畢業生定期赴美

東南大學畢業生王克仁邵爽秋二君、自畢業於南高後、繼續在東大專習教育、茲聞二君準備留美深造、已向環球學生會接洽、預訂船位、定六月放洋、

北高師畢業生將來滬

▲參觀各學校

北京高等師範學校、本年畢業生約二十餘人、擬前往漢口武昌漢陽南通上海杭州無錫南京濟南作長途之旅行、昨日由該校教務主任張某、及學監金某、率領全體學生、西站出京、再由漢口轉乘長江船前來上海、預計三月下旬到滬、當參觀各學校、及工商事業、事畢由津浦鐵路返京云、

學校消息

▲勵羣公學　馬立師勵羣公學、於今日上午九時、行春季始業禮、本學期特設義務生四十名、不取學費、定於本星期四、正式上課、

▲平民夜校　河南路平民夜校、昨晚開學、校長邵君力子教務長黃君贊熙及全體教員俱會集、新舊學生到者百餘人、來賓中有星嘉坡南洋日報主筆盛建勳女士、該校純係義務性質、各費概免、本學期改革編制、分商業普通預備三科、

▲女子法政講習所　愛多亞路女子法政講習所特於該校添設國文英文兩班、每日授課三小時、學費大約每月兩三元、其法政學生會習者、免收學費、聞該校講習科已於上月二十七日開學、國文英文班大約一星期後亦可上課云、

武術運動會之籌備

▲召集第三次發起人會解決餘款用途問題

全國武術運動大會籌備處、前日假大東開第二次發起人會時、議決陽歷四月十四、十五、十六三日、爲開會之期、並討論票價等事、茲悉該籌備處、因解決餘款用途問題、昨又通告、發起人定於陽歷本月十五日十二時、在籌備處開第三次發起人會、專爲解決餘款用途、以便會前公佈、而示公開云云、

中華工業廠董事會紀

本埠白利南路四百號中華工業廠、專製絲棉交織之中華葛及純絲方格長條絲團巾及各種邊類、已達二百餘種、歷受各界人士歡迎樂用、茲聞該廠已於三月十二日、即舊歷正月二十五日、假四馬路一家春、召集董事會議、到會者計總董黃事等諸君、首由總經理林桂慶君報告十一年度營業狀況、暨收支賬略、當由董事會支配分紅、每股可得一分八厘、聞該廠現因定貨擁擠、而添置機料、在在需款、故查照成案、續收股本洋三十萬元、聞已着手進行、照老股攤派云、

日僑將舉行佛教紀念

本月十七日爲日本立教開宗七百年紀念日、日本特派佈教使爲鄉本山氏、於十五日乘長崎丸船來滬、將在日人所辦之東本願寺日本人俱樂部等處說教云、

青年會徵求二次揭曉

▲今日舉行

中國青年會、於上月二十八日舉行徵求會以來、已於本月七日舉行第一次揭曉、已定於今日下午八時舉行、屆時除報告各隊分數外、尙有愛國女學之體育表演、及影戲等游藝、聞各隊競爭極烈、均作奪標之想、尤以幽州荊州冀州三隊爲最、荊州隊除原有獎品外、尙有馮玉祥王正廷徐季龍等之特獎、以資鼓勵、按該會每屆徵求、必有各隊長小照、此次則改爲傳單、上印該會會所、下載青年會之宗旨及成績云、

閘北三段救火會改選

閘北三段救火會、各職董任期已滿、於本月十二日下午八時、照章改選、由會董兪宗周等、當場開匭、開陳炳謙當選爲正會長、黃季植當選爲副會長、歐陽星南當選爲副會長、兼理會計董、鄧志堅當選爲查賬董、

私造僞幣之破獲

粵人李阿金、與婦人陳高氏、在新閘孟納拉路八百六十一號屋內、私造銅質袁世凱僞洋、及廣東省造雙角、並單角、被包探將被告兩人拘獲、抄出製造僞洋之模型器具、藥水餘條、暨已經鑄成之僞大洋五十三元、雙角九十四枚、單角五百零二枚、一併帶入捕房、昨解公堂、經中西官訊問、押候改期訊究、

猪業公會具結銷案

敦仁堂猪業公所代表于瑞龍、以刑事在會審公堂指控周酉甫、施筱孫、包振華、章汝霖等、發起猪業進商公會、勸捐餘情一案、由廨迭次訊供各情、已歷誌本報、昨由公堂復訊、捕房將被告傳案、即據原告代表牛門、及許理邦與商佛兩律師到堂、陳述案情、被告周酉甫等、亦延穆安素律師上堂代辯、經會審讞得供、商諸美領阿爾門氏、判准予銷案、周酉甫具結、未奉政府批准、該公會不再進行、各種証據發還、

浦東命案之驗明

浦東奉賢周家弄鎮富駿榮之媳張金海、殺斃姦夫周小和尙(前報誤唐小和尙)由地保報縣等情、已誌前報、茲悉此事已經奉賢歐知事下鄉相驗、委係用尖刀戳傷要害五處致斃、即將富駿榮及其女(名阿秀)一併帶署收押、以便訊究、詎阿秀年輕胆小、嚇壞心胆而死、或謂服毒自盡、刻正懸賞緝兇云、

兩盜查有刦案

盜匪直隸人姚福和、楊德生、身懷手槍、在靖遠街福興園小茶館、約集同黨、希圖搶刦、被特別機關華探目等偵悉、會同西探長堯羅香、前往捕拿、詎該匪等開槍拒捕、該探亦開槍還擊、彈中該兩盜肚腹足部、受傷倒地就縛、車入捕房、轉送工部局醫院醫治、在案、兩盜業已傷愈、昨晨解送公堂請訊、據西探長上堂稟稱、該盜等羽黨甚多、各有軍器、隨身携帶、曾於前年十月間、糾黨行刦卡德路某押店內財物、分贓逃逸、公堂曾經出票緝拿、惟前經拿獲、由公堂訊實懲辦之盜匪劉鏖漢、徐長法等三名、亦係該盜同黨、而該兩盜、送入工部局醫院、傷未痊愈時、竟敢將院中墻壁拆壞、並將玻璃窗擊碎、希圖逃逸、幸由看護人察破、後將兩盜送入西牢醫院醫治、業已痊愈、請爲訊究、經關讞員得供、商諸美領副領事、判兩盜還押、訂期研訊、

火車撞斃詰相驗

寶山縣吉一圖地保李順寶、昨午投上海地檢廳報稱、有甯波人范雙福、今年十六歲、陽歷三月十一號下午一時卅分鐘、范由淞滬行赴吳淞、適淞滬四號火車駛至天通菴附近、范便驅避讓不及、被該火車撞傷頭額、當由五區巡警將范送往濟生醫院醫治無效、延至十二時下午斃命、嗣有范之親屬王福林投廨具稟稱、伊家住虹江路同樂里、僅有范雙福甯波原籍、還有親屬、刻未到來、爲此來案報請相驗、車檢察長據報後、諭候派員往驗、

公共公廨訊案彙誌

(民事)早堂第四公堂、俞襄讞與英副領事會訊、(一)豐大銀行請求理賬案、債權惡商銀行代表兩德羅律師訴追欠款、官判改期續訊、(一)九如綢莊請求破產案、官判錢震和訴張賭云等判決案、應否歸入破產案內辦理、候會商堂諭宣布、(一)謝通順控張修三不理往來欠銀案、官判張修三應交審判廳承發吏爲傾堂帶去交廳、依判執行、並函復查照、此諭、晚堂第四公堂、張襄讞與日副領事田中氏會訊、(一)盛饒新控阜文瀚欠房租洋請求遷移案、官判被告不到、准原告請求、限該被告於七日內遷讓、

(刑事)第一二公堂、關李兩讞員與美副領事戴阿二君會訊、(一)嘉興路居婦朱周氏因收買某西人失竊之賊贓金飾、由探拘案、官判氏押候再訊、(一)張福葆阿成在北蘇州路竊取包裹洋紗、由探拘案、官判被告各押二月、(一)馬小三馬慶和與洪和廷等在楊樹浦毆打、由探拘獲、存洋保出、昨晨不到、官判保洋充公、(一)周文正在梅白克路紙絨賭窟由探拘案、官判周罰洋三十元、賭客各罰洋三元、

法公堂訊案彙誌

顧文祥顧廣琴聚和園萬順興等二十餘戶、前投法公堂、控恒生源米店山鴻飛不理存米及貨款、棄店潛逃、求究等情一案、昨又續訊、先由理帳員貝明忠稱、查得被告店內所有帳簿、被山鴻飛携帶逃逸、故此無從稽查、請核、原告顧廣琴代表律師郭爾克稱、恒生源店主逃逸、後由捕房在該店內查出帳簿一本、載有被告山鴻飛於光緒年間在內地犯過縱火案、應請堂上將此帳簿存案、以備查考、現今原告顧廣琴個人、情願出賞格二百元緝拿被告山鴻飛等語、又據原告穆安素律師稱、被告前向原告等兜售白米五百八十餘擔、計付洋五千數百元、並開存摺、邀保取米、今忽倒閉、求請准將店內米、給還原告貝償等詞、旋顧興等七戶米行、由達福都辦辣福爾律師稱、恒生源現無帳簿、應請堂上仍派貝明忠爲理帳員、會同各債權人將情形、並有無作弊之處、一面請求將該店拍賣、勿受房金之損失、陳讞員商之法副領事爲若、判准予將生財拍賣、所得之錢、暫存捲察處、一面仍着貝明忠趕緊清理、聽候提到被告、再行核奪、

曹寸文方森水、前延慶復律師代表、投法公堂控、亞洲汽車公司主張文慶謝金扣兩人股款糾葛一案、昨又傳訊、先由原告律師稱、現由被告方面呈案之則股東朱甫山等退股據、而原告等並未承認退股、故無此項退股據、在亞洲汽車公司、開設未久、何能如此之巨、求請堂上追還股本等語、被告由博勤律師稱、原被雙方和解、曾由捕房捕頭及釋員等到堂証明、豈能再行來案具控、尙有朱甫山童子鶴兩股東、亦曾同意拆股、已有証據呈案可証、原告等既將票據收取、豈可反悔、求請核斷、官判退去、聽候下堂諭飭遵、朱新昌前延邀白克鄧翻鄧闢克律師代表、投法公堂、控詠泰記木作股東黃寶森黃鳴九楊恒泰等、不付承裝自來水等款項一案、昨又傳訊、原告律師稱、原告在申、專裝自來水及城缸等物件、歷有年餘、原告在被告承造之房屋內、承裝第一期工程、即停止付款、故此原告停止工程、原告於第一期工程完工後、被告並不反對、今起訴時、忽稱工程不好、實有不合、求請准照請求訊斷等語、官判聽候下堂諭飭遵、

▲更正　昨日本報所載電氣廠裝綫人木油漆匠共一千三百六十四人均於九日罷工一節據聞不確因本月九日該廠之啓事中祇述及馬路接綫人約三百名罷工特此更正

來函

敬啓者頃閱三月十三日貴報載有蘇省借款之內容一則內甲項下有由江蘇銀行担保云云查敝行並未知此項借款情事且敝行亦向無爲任何方面借款作保之擧用特具函奉達應請鑒登入來函一門以昭實此請大安江蘇銀行啓

時評

惠工停業與銀行公會（記者）

惠工銀行自宣告清理後一般儲戶以勞工汗血之資爲其吸收痛感切膚於是有債權團之組織一再呼籲迄未達還款之目的在該行以惠工始而以害工終已不足深責然而銀行公會豈可坐視而無所表示乎蓋近年來滬上銀行事業尙稱發達者此固金融界之好現象亦未始非社會對於其信用心有以維持之也溯自惠工停業後凡存款於華商銀行者均不免抱有一種危懼之心是此事關係於一行者尙小影響於全體者實大縱不爲惠工儲戶計獨不爲全體信用計乎至若會內會外之分此乃內部問題非局外人所知而知固不得因該行未入公會遽取放任主義也今惠工債權團已請其出而救濟之矣允之與抑拒之吾將於此覘公會之責任心焉

天蟾舞臺正月念七夜戲(價目)

花樓一元　特別包廂八角　頭等一元　三層樓角　二等五角　…　中央電話三〇二七

新排新戲　初次啟演

梁武帝　全部

各界請早　客票暫停

大舞臺正月念七夜

聘請南北著名優等演員准拿手好戲

(價目注意)　特廂一元　特等八角　二等五角　三層五角　包廂三角

孫稚舟　趙東昇　沈韻秋　張榮奎　李勝奎　王佳楣　于振廷　孫少堂　唐秀蓮　張桂芬　姚俊卿　賈璧雲　毛韻珂　小達子　金碧艷　趙如泉　郭春華　李瑞亭　陳嘉璘　張春海　陳月樓　趙竹卿　殷春虎　孫慶芬　王祥雲　馬俊山　錢化佛

◀頭本狸貓換太子▶

亦舞臺正月念七夜戲

新街大馬路　價目(注意)　月樓一元　特別包廂八角　官廳八角　頭等正廳四角　二等正廳二角　中央電話四千六百六十一號

王少雲　張德俊　徐甫亭　張月亭　三麻子　潘海秋　歐陽倩　予倩　劉振庭　楊瑞亭　張國斌　馬高秋　連鸞　良德　張俊

花蝴蝶　更天　吳漢殺妻　饅頭　五色花光頭　空中飛劍　獨木關　全關本　珠簾寨

春華舞臺正月念七日戲

北市開封路口　價目注意　花樓五角　特廂四角　官廳五角　特廳四角　頭包二角　一二包角　二頭角廳　一二角廳　電話二千九百五十六號

馮瑞棠　盧牡丹　鄭月麟　王月金　王舫舫　祁彩芬　鳳牡丹　劉玉琴　韓長寶　綠牡丹　羅筱寶　應寶蓮　麻子　馮志奎　李人俊　李德山

狀元譜(馬前潑水)　錢豹　全本楊家將

春華舞臺正月念七夜戲

張宏聲　汪慶奎　筱寶翠　王月舫　李德山　李人俊　賈春虎　黃九皋　小三麻子　韓長寶　馮子和　鳳點　劉牡丹　綠牡丹　玉琴　蓋叫天　羅筱寶　應寶蓮　馮志奎

二進宮　四郎會議　光武興　徐策跑城　龍山　劍將　鐵　贈點　全本寶蓮燈

丹桂第一臺正月念七夜戲價目

注意特別包廂九角　頭等正廳七角　上層包廂四角　二等正廳三角　三等統艙二角

頭二三四五六七八

鍘判官

新舞臺正月念七夜戲(價目)

二等二角　頭等四角　廂廳八角　月樓一元

王九林　查天影　劉漢森　曹甫臣　鍾鳳林　邱治　夏雲　趙文　夏連　周月　潤君　汪玉　夏月　珊鳳　文優　游月　華　許奎官　趙君甫　劉漢臣　李小山　倪金利

十九本濟公活佛

中國模範游藝場　在上海新北門內

小世界

門券每位小洋二角　月券男賓每張大洋六元　女賓每張大洋三元　北來車輛直達門口　照會電話中四十四百六十九

桃花源　第一層　蓋春來　第一層影戲　楊家將　劉蓋　黃沈　周杏泉　田永奎　邵文濱　沈春林　小桂寶　張素蘭　愛華社　第三層　陶文明新戲　常州　遠州班　吳小笙　姜鳳　馮子美

心血結晶　重行改製　精益求精　楊家將　邱徐劉小　最新佳片　王玉林　李寶廷　化妝演唱　胡壽慶　鐵路大盜　王再亮　朱菊庵　筱桂笙

新中華劇社

英界山頭路口　笑舞台　電話三五一五

李悲世　沈映霞　李天然

陳鏡花　顧覺因　張翠翠　趙曙光　馮毓秀　陸嘯梧　傅秋聲　胡恨生　王无能　陳素素　秦哈哈　蕭天呆　蔣呆兒　張四維　孫琴心　魏少梅

◯元月二十七日夜新排情節熱鬧好戲◯

日演　宮海潮

夜演前本　銀瓶梅

新編上海實事　王老七殉情記　青樓佳話之二

上海大戲院

上海唯一之影戲院　北四川路虬江路口

價目　包廂一元　樓廳六角　正廳四角　二廳二角

今天　第一場七點鐘開演　第二場九點一刻起

大部特別武片勇長片　第八集第九集　四大本

最新愛情片　六大本

遺產毒情仇記

遺產毒結構極新奇武藝則出異寶本領背景則實地攝影風景之美麗尤稱劇中之特色他如驚長之勇放盜黨之狡悍機之巧妙手段之很毒均是別開生面不前人牙慧沿稱長片無雙之傑作外加六大本愛情片情仇記史稱珠聯璧合得之機會也難

新愛倫影戲院

美租界海甯路　中市愛倫舊址

今天夜戲開演九大本　提早六時一刻開演

驚天動地之偵探片　大科學盜　第二十二集　六大本

上海從未演過　特別滑稽笑片　最新　二大本　一大本

禮拜三日戲

舉世第一長片　畫盜封　第十三十四十五集　大團圓

最新滑稽　兩大本　預告　本院在禮拜四夜開演

梅蘭芳　天女散花　禮拜五六兩天

日夜開演　紅粉骷髏　十大本

愛普廬影戲院

北四川路海甯路　北首五十二號

價目　樓下九角　樓上一元五角

今晚世界新聞　最著名愛情佳片著名豔情片　七大本　第五集

禮拜五加演日戲五點半開演

洪水劫　多情武士

長片為第一名偵探家某所實事之離奇情節危險

法國大戲院

在法界三洋涇橋南　首歌舞台原址

今天夜戲　滑稽打武長片　牛人　第四第七第八集　大本

最新笑片　四大本

今天日戲　新奇勝闖長片　蒙面人　第三四五六集　大本

最新滑稽　二大本

注意　本院禮拜五六日夜開演第三四五六大本下　禮拜一夜開演滑稽大王羅克七大本　此片與前次所演不同特此預佈

價目　登樓二角四十　正廳一角二十　登樓四角　正廳二角　小洋

上海永安花園天韻樓唯一

本樓所聘上客○胡陸新朱之小灘簧固論也吹的要去○以的樓是樂部都游芳新高朱之劉戲女仙別○公○多公○清○海部的是寓樓藝理○小劇萬果紅○雙之聲評本東公可樣○高游海公所○理如峰○樓子聲云周簫蘇之會的規鼓餘不好

滬杭甬路滬杭段行車時刻表

站	特別快車開	慢車開	快車開	滬杭不停區間車開	夜快車開
上海北站	上八·正	上九·正	下一·二〇	下三·四五	下七·一五
上海南站	上八·〇五	上九·〇五	下一·二五	下三·四五	下七·二〇
松江	上九·一四	上一〇·五〇	下二·四六	下五·四二	下八·二九
嘉善	上一〇·〇一	上一一·五七	下三·四三	下六·四七	下九·一六
嘉興	上一〇·三一	上一二·四〇	下四·一六	下七·一五	下九·四六

站	不停區間車開	特別快車開	慢車開	快車開	夜快車開
嘉興	上七·二五				
硤石	上八·一九	上一一·〇二	下一·三二	下四·五六	下一〇·一七
長安	上九·二五	上一一·三六	下二·二三	下五·三五	下一〇·五一
杭州	上一一·正	下一二·三〇	下四·正	下六·五〇	下一一·四五
閘口（到）	上一一·二五	下一二·四五	下四·三〇	下七·一〇	下一二·正

站	特別快車開	慢車開	快車開	閘滬不停區間車開	夜快車開
閘口	上七·一五	上八·四〇	下一·二〇	下三·三五	下六·正
杭州	上七·四〇	上九·一五	下一·五〇	下四·一〇	下六·二五
長安	上八·二九	上一〇·四五	下三·正	下五·四五	下七·一四
硤石	上九·正	上一一·五三	下三·三七	下六·四五	下七·四五
嘉興	上九·三九	下一二·五〇	下四·二四	下七·三〇	下八·二四

站	不停區間車開	特別快車開	慢車開	快車開	夜快車開
嘉興	上七·三〇				
嘉善	上八·〇二	上一〇·〇二	下一·二六	下四·五二	下八·四六
松江	上九·一五	上一〇·五二	下二·四二	下五·四九	下九·四二
上海南站（到）	[illegible]	[illegible]	[illegible]	[illegible]	下一〇·四五
上海北站（到）	上一[illegible]·〇九	上一二·正	下四·二〇	下七·一〇	下一〇·五〇

新世界　記義

跑馬廳泥城橋南北兩部地道交通　門票小洋二角　電梯小洋三角　西菜每客大洋五角　特別西菜每客大洋一元

招登廣告　本世界交通便利游客衆多廣告收效之宏非他處所能及如荷賜登請向廣告部妥洽

請看電機　電燈飛艇　照耀　破天荒大走馬燈

大京班　何學明　周詠棠　悲韻　塔子　忠孝牌　落花園　芙蓉花月　趙樓　張鑫儒　鳥龍院　冀洲城　法門寺

南部　跑冰場　奇光鏡　北部第二劇場　達社　大京班　自由　

說書　彈詞　名家　楊家將　小石秀　王小雙　白蛇傳　三層樓　金台　宏碧緣　魏受卿　何良　三珍珠塔　國志

▶請到新世界聽無線電傳的歌樂聲呀！

▲說無線電之神妙

自無線電發明以來千里之遙可以化為咫尺……（以下說明文字）……

珂羅版印

宋拓淳化閣帖

此帖為李春瑚先生所藏世間第一佳本近日各處所印者大都皆明刻本耳真正原刻端帖此二王書三冊而已此賞鑑家所公認者　珂羅版精印　共三大冊　定價十二元

有正書局發行

越州石氏本

晉唐小楷十種

珂羅版印一冊定價三元

此何蝯叟藏本查士標題云此本紙墨古潤神意飛動其在今日正如瑤草醴泉間世一見云十種如下
▼樂毅論▼東方畫贊▼曹娥碑▼王羲之十三行▼鍾繇宣示表▼丙舍帖▼黃庭經▼黃庭內景經▼洛神賦▼破邪論▼清淨經▼陰符經

有正書局發行

法界共舞臺男女合演正月念七日日戲價目
月樓四角 特包三角 三官廳三角 特廳二角 頭二角 三層一角 二樓廂位半角 電話中央三千五百十七號
薛銀麟 鴻琴 雙（千金救主）
許小 蘭仙 小搖會
菊勝 烏龍院
張苗 芬春
翠茹 春岩 竹 小 過江赴宴
夏克利 林樹森 神亭（少年立志）
朱德芳 詹潤泉 嶺打
張文 朱榮奎 劉松亭 曹寶義 花鼓
王克 琴 菊 花 粉 小孟七 李桂芳
◁全本大鐵弓緣◁

法界共舞臺男女合演正月念七夜戲價目
注意 月樓八角 特包六角 官廳六角 特廳五角 頭廳三角 二廳二角 三層廂位三角
王益芳 小春岩 李 林樹勛 王文祥 許鴻蘭 陳彩霞 小 曹孟七 粉寶義 張菊 王花 林文 李艷 克 竹琴 樹森 桂芳 翠茹 張菊芬 苗勝春 劉松亭 小琴仙
▶陵碑（嘉興府）▶女才◀ 三 拒 ◀婚

大世界乾坤大劇場正月念七日夜戲目
價目 日戲 登樓小洋一角 正廳銅元六枚 夜戲 登樓小洋二角 正廳小洋一角
日戲◉ 萃坤靈 侯雲峯 黃袍 盜仙 侯雲霞 靈雲祥 草 侯雲金 王玉 大劈棺 打探府 花 瀟湘雲 少 善 打 張 嚴嵩 陳泉 甫鳳 喜彩雙 陽 雙印 掛 桂武平 張林 軒關
夜戲◀ 張少泉 喜彩鳳 ◀殺子報◀ 瀟湘雲 王金玉 陳善甫 武雙林 目連 借傘 客 趙春 蘭捉 放曹 串 張少泉 喜彩鳳 張桂軒 陳善甫 瀟湘雲 王金玉 ◀青石山◀

申江大戲院
在南雲路 六馬路轉角
正月念三念四念五念六 禮拜六 禮拜日 禮拜一 禮拜二
日戲 愛情名片「鑽石緣」五大本 接演冒險長片 孽海飄流記第七集八集四本
夜戲 社會新片「妻」◉五大本 接演冒險長片 飄流記第九集十四本
社會新片「妻」一片 不爲古世道日非 人心反時一義所歎之勇少年 因比比皆是 此爲好奇 長冒險一反一見俠義 於白日 ... 片演之人 心得來 其身家故事 之後 有逃亡 白人 非但 不聞 片... 乃德國名片以報仇... 景色美 片中有黑人 景色 又以冒險名片最 ... 此片之最美者... 船景俗... 各界早臨 一觀 免失機會 尤多望今...
電話 中央七五七二
日戲 下午三點 夜戲 第一次七點 第二次九點 半開演
日戲價目 包廂小洋七角 樓廳小洋四角 正廳小洋二角
夜戲價目 包廂一元 樓廳小洋七角 正廳小洋四角

共和影戲院 上海浙東三林塘實事逆倫案
張欣生（全部十二大本）一次演完
星期二星期四 暫行加價 特別包廂每位一元 普通包廂每位六角一百二十文 月樓每位四角八十文 正廳每位二角四十文 幼童減半 夜戲
星期日 昔日換片
西門外方浜橋 星期一至星期四止連演四日 每日下午二點九點 夜戲六點 兩時二點 鐘 鐘 開演 長期券 停待券 預約券

宋拓 晉唐小楷十一種
二冊 定價一元六角
此冊爲安吳藏內有七種爲清儀閣藏物現歸拋瓷守闕齋有翁覃溪梁山舟林吉人等多人題跋誠海內鴻寶也十一種名目如下
▼王羲之樂毅論 ▼東方畫贊 ▼鍾繇宣示表 ▼丙舍帖 ▼曹娥碑 ▼黃庭內景經 ▼王羲之十三行 ▼歐陽詢尊勝陀羅尼經 ▼心經 ▼顏眞卿麻姑仙壇記
有正書局 發行

石濤長幅山水
此石濤巨幅山水姿用五彩珂羅版印成八尺長幅定價二元八角
有正書局發行

頭不痛了
頭痛時急服美國安寧公司之立止頭痛藥餅可以頃刻見效請認明盒上紙紅色字英文及三角形藍色
中國各大藥房與科發藥房均有出售
（商標註冊如有假冒仿造定當控訴）

新貨到申
風雨表 濕氣表 寒暑表（不裝水銀）浴室寒暑表 顯微鏡 顯微鏡 驗麻布
南京路一號 永昌洋行 電話中央二一八

有正書局精印
大小對聯
▲均係漢魏古今名人眞蹟
▲用新法精印與眞蹟毫不爽
▲均用上等生宣各色虎皮灑金金箋印刷
▲已裱者另加裱工購去即可懸掛
▲客堂書齋臥房等式均備古香古色令人賞心悅目
▲名目俱有定價詳載目錄函索即寄

彙司公司
鞋子間 出售
英國K牌 長短統皮鞋
本公司經理英國K牌鞋子之皮色樣美此獵靴俱用新法極其堅固質料既優式樣又精巧備以廣告爲招徠... 本公司 獨家經理 ... 特涉精式福牌 ... 南京路彙司公司 江西路

我的咳病服保肺漿治愈了
太和大藥房執事先生台鑒鄙人染患咳嗽症已有年餘百藥無效惟聞貴藥房發行之「保肺漿」一服其效如神初服二瓶咳覺稍愈連服半打其病若失以今視昔儼若二人誠不愧爲患咳嗽者之救星矣特具草函以表謝忱並乞刊諸報端以告患咳嗽病者有所問津焉此上即請
大安 並賀年禧
河南陸軍兵工局稽查官田魏賓鞠躬 二月二十日
附告保肺漿每大瓶洋一元 小瓶洋一元七角五分
上海四馬路太和大藥房發售 各埠藥房均有發售
甲3308

曾伯廉咳嗽藥水專治!!
傷風 咳嗽 聲啞 氣喘 而喉痛發炎 百日咳 一切喉症肺腑各病，以久咳即成肺炎，或成吐血症，或成肺癆，
咳嗽，險症也，吾人愼勿輕忽之，
曾伯廉咳嗽藥水，排除喉際濃厚之涎沫，治愈痛苦之呼吸，制止危險之嗆嗽，解救血管之肺臟，故化除咳嗽，使君夜間乃能安眠，
曾伯廉咳嗽藥水，無鴉片攙雜其中，乃植物性之化合物，無論何處，均有出售，
甲4087（一）

眼球爲人身輸入智識之唯一機關如有目光之缺點當然阻其進步之程途惟合光之科學眼鏡可以糾正勿令其受困難且足以助其精進然須經專門光學家悉心體驗配合戴用方能得滿意之補助本公司具此藝術早已膾炙人口諸君倘爲自身及子女目光計者請惠臨試驗無任歡迎
中國精益眼鏡公司謹啓
上海南京路勞合路轉角 分公司各省各埠

萬華閣潤格
（山水）三尺五元 六元 四尺 六元 八元 五尺 十二元 （中堂）四尺
（屏條）六尺 每條 以上照
（橫批）均加半折
扇面（冊頁）均二元（手卷）每尺 每字二
（篆刻）照山水例花卉減一半每字 石
楹聯每字一二元 先惠潤約二元
取件 湯資先惠 上海澤西公一日
件 潤資 ... 送至上海西門外自來水上海南首第一弄 ...

聲明遺失
今遺失中華公司股票一張計九十二股號碼...

鹽業銀行廣告
本銀行額定股本一千萬元已收五百五十萬元
公積金二百七十萬元
盈餘滾存三十五萬六千餘元
總行 北京西河沿 分行號
天津 法界八號路 上海 英界北京路
漢口 英界一碼頭 南京 下關惠民橋
揚州 左衛街 杭州 珠寶巷
信陽州 信陽車站 香港 德輔道
周家口 新街 其餘各省會商埠均有通滙機關
上海分行電話 經理室營業室 中央三七六九 三七六七

新學會社
上海交通路
小圃叢刊 樹植明清 花朝乞陰 系條月 良辰令節 至即時 本社對於 各種家 應用書籍 具備不無 惠顧諸君 注意乞幸 詳細目錄 函索即寄

嬰孩沐浴 宜用上等香皂 因能除垢而不傷嫩膚 加士米播基香皂 性質和順 清香細膩 用之沐浴小兒最佳
各處有售
美商 珂而搿子公司製造
上海 臧厘洋行經理

上海南京滬甯線鐵路開車時刻表（上海開 南翔開 蘇州開 無錫開 常州開 丹陽開 鎭江開 南京到 北京火車）

上海開	南翔開	蘇州開	無錫開	常州開	丹陽開	鎭江開	南京到	浦口開	北京到
[illegible]	[illegible]	[illegible]	[illegible]	[illegible]	[illegible]	[illegible]	[illegible]	[illegible]	[illegible]

北京南京滬甯線開往上海火車時刻表（北京開 浦口開 南京開 鎭江開 丹陽開 常州開 無錫開 蘇州開 上海到）

北京開	浦口開	南京開	鎭江開	丹陽開	常州開	無錫開	蘇州開	上海到
[illegible]	[illegible]	[illegible]	[illegible]	[illegible]	[illegible]	[illegible]	[illegible]	[illegible]

小時報　第二千〇五十八號

小言

◉發公電之呂調元（瘦佗）

近日報端屢見呂調元主張時局之公電。夫呂調元非今之安徽省長耶。安徽省長事亦繁矣。何其閑暇若此。時時發公電也。抑又聞之。呂固前清進士也。君子思不出其位。此語豈未嘗讀耶。何以安徽省長分內應爲之事。未聞有所爲。而於分外之事。偏言之聒聒耳也。

雖然。今日之官。受公電攻擊之害亦甚矣。與其坐待公電之攻我。不若我先自進而爲發公電之一人。此不可謂之非智。呂乃發明家。繼而起者。將見層出不窮耳。

國內無線電

◎吳大頭昨在某處見人占牙牌神數。忽然高興。亦占一卦。占得中平下下中下平翻書。一看卦辭乃係（語言無味面目可憎。若問居心卑鄙尤甚。）十六大字。在座諸人不禁大笑。大頭赤羞得滿面通紅。穿上大衣便走。（1）（薇仲）（北京無線電）

◎今早（十一）某闊人以電話詢某要人。問今日家中有牌否。某要人云今日不能打牌。問何故。曰因爲「動二位」。某闊人大喜。以爲他「當二位」。當就電話中云好。我就到。一面就家中找一人。一同驅車前往。剛見某要人家僕迎接賀客登門。始知「動二位」爲錯之誤。只得道喜而返（2）（卜讖）（北京無線電）

◎財政部新派印刷局長閔大哥兒異常高興。擬上一最得意之條陳。分呈保定與財部當局。求其核准施行。探其內容。係勒令各報訪員。凡有寄稿。皆由該局印刷。然後發寄。如此既可增加收入。又可檢察各報。删除反對論調云（2）（萬柴）（北京無線電）

◎南京某廳長昨日約友多人到蘇。作鄧尉探梅之游。順便入城拜一多年不見之老伯。甫入門。見懸燈結綵。甚爲熱鬧。投片入內。候至半時之久。一僕人怒氣沖沖出曰。擋駕擋駕。某廳長怏怏而去。聞該老伯犯其名字近於「勿辯」兩音。是日爲娶孫媳吉期。故不肯延見云（2）（布衲）（蘇州無線電）

特約馬路電

◎石路嘉禾旅館開幕迄今。生涯頗盛。計所寓客共爲兩種。一係農人。一係官。但多係抱有「嘉禾」期望者（2）（農）（石路專電）

◎素負盛名之某五少奶奶。自被某公子休去。幾久不見其芳跡。近忽被某師長以花車相迎。迎往西子湖畔矣（卻酬）（二十）（愛文義路專電）

◎某弄口前晚臥一乞丐。在地人見其身上蓋的大似一床紅綠錦被。再近一觀。乃是將各戲園貼的戲報扯下來。當被窩用。金鑾殿之紈。牡丹亭蠻雲。皺縐予倩芙蓉草何樂。致諸人不在該丐之身上。即在身下。大有珠圍翠繞之概。昔人之肉屏風。決不能如此丐之紙被窩溫柔有趣也（3）（悵玲）（克能海路專電）

國外小新聞

●世界郵票大會

▲今年五月……在倫敦開會（鼓山）

今年爲世界郵票徵集大會三十年紀念。已定五月間在倫敦開博覽會。陳列之郵票數百萬。值價五百萬金。中有最新最奇之意郵票。即去冬聖誕時所出。票上刊耶穌與其十二徒。按耶穌上郵票乃第一次云（3）

●又一音樂打字機發明

▲共有四十鈕……能發相異之記號（倩）

最近倫敦在一意大利大學教授某之家庭中。見一速記音樂之打字機。此機如普通打字機之能打出於紙上。蓋一有名之音樂家所發明。其人曰稱脫尼爲溫里斯來。同托倫脫音樂團之發起人。先是稱氏於戰前嘗作此小型之機。只得特許權。今所發明者爲大型之機。打字之鈕共有四十個。每一鈕能表出四種相異之記號。其原動力爲在此機側面之一機械云（3）

●女子性情之觀察

▲是否確論……尚須研究（待）

美國有少年名海格生者。費二年光陰。留心觀察女子之性情。近發表其意見於紐約晨報。云大凡女子性情溫和慈善。因觀男子爲優勝殘酷。至不可思議者亦不少。見被於一千人中。會見十一人。虐待其夫至不堪名狀。又女子好勝心幾無人無之。對於愛情大都不能辯異僞。惟恒心較男子爲勝。但亦往往不堅。能不爲外界所引誘者甚少云（3）

●帝國劇場徵求腳本

▲獎金五萬元……當選者共有十種（倩）

日本帝國劇場近以五萬金懸賞徵求腳本。結果當選者共有十種。計現代劇七。喜劇二。歌舞劇一。十種中尤以歌舞劇情節最佳。獨得獎金一萬五千元。聞該劇名「風雨之夜」。情節大略述一少女因情人遠出。深致嗇念。時已深夜。細雨淅瀝。因之感慨益深。朦朧中遂與情人相遇。載歌載舞。暢敘離踪。其歌詞皆深有含蓄。且極纏綿。聞其編者係一少年。才二十歲云（3）

國內小新聞

●京師各業之調查

▲慈善團……妓女……產婆（央）

據京師警察廳最近調查。京師各慈善團體共計有一百七十二處之多。其中以半日學校居多。計有四十一處。男女小學及貧民學校九處。男女大小工廠十三處。借本周濟所九處。貧療處所七處。籌辦各省災賑團體二十二處。其他則爲各粥廠育嬰堂貧兒院老人院殘廢院救護團救濟會寓頭會寒人收養所濟良所等。至京師極貧之戶及無業游民。曾有七萬之多。又二月份之北京妓館調查。計小班九十一家。妓女五百五十八人。茶室一百九十三家。妓女六百九人。下處一百八十九家。妓女九百六十人。總計妓館四百七十二家。妓女二千餘名。又產婆。內外城共有官許產婆四百五十一處云

●發見大批動物骸骨

▲在山東附近……已運往瑞典（濃心）

瑞典探險隊爲研究古物學起見。特來我國搜集資料。最近該隊在山東附近發見有史以前之棲息動物之骸骨。並在同地第三世紀之地層。掘得中古代之恐龍（即中生代之爬虫）。鱷魚族蛇及哺乳動物之骸骨甚多。現該隊已將此項大批古代動物骸骨運歸國內之國立博物院內保存。預備作古生物學上之研究云（3）

●女子樂舞會出現

▲須徵同志百人……現正籌備一切（奈）

劇有樂舞家王嘉孚許嘉群諸女士。爲提倡女子音樂歌舞起見。邀合同志稟請教育部在京創設中華女子樂舞會一處。研究中外各項音樂及歐舞等項。徵求會員一百人。分爲南組。購正物色適宜地址。一俟就緒。即可成立云（3）

●鋸棺適坑之創聞

▲荒謬絕倫……祇怪鋸久不斷（昭）

南通有陸某者。於今春出葬。因匠人不精。造坑致有棺不能容之虞。一時送葬者皆若呆人。不知所措。爰經親友僉議。將坑擴大。其子以爲頗費糾葛。不如鋸棺適坑之爲便。於是令木匠實行。但鋸久不斷。嗣由其子俯伏在旁。祝告。始將棺蓋之編鋸去數寸。衆親友皆以爲不安。而子則泰然自若。一時聞者無不斥其子之荒謬絕倫云

●商界組織新劇社

▲售得之款……設立商界娛樂場（靜之）

梁溪商人包德基約同志十餘人。組織一新劇社。於昨日下午開幕。往觀者達千人。概不取資。言自今日（十三）起開始售票。每票一人售洋兩角。並不分等級。以昭公平。所售之洋。除社內一切開支外。均貯蓄之。以備設立商界公共娛樂場云（3）

●無賴偷剪女郎髮辮

▲浪子當場捉住……女郎羞憤難堪（葉水心）

今歲常熟發現無賴偷剪女子髮辮之事。已非一次。前日午後有某姓女郎。年華二八。綽約丰姿。緩步石梅。遊興方酣。突有住居太平巷厲祖之子禮堂手執并州利剪。將女郎之辮剪去。旁人目覩情形。大爲駭異。該女郎即將厲禮堂扭住。羞憤交集。報告警局。由官警佐詢問。殊爲震怒。以其光天化日之下。蠻屬目無法紀。風化攸關。決難寬宥。姑暫拘押。定予嚴行重辦云（3）

本埠小新聞

●大世界將徵求隊員

▲館游劵五本……即有獎金希望（來）

大世界現在發行一種春季游覽劵。裝訂成本。每本三十張。售洋五元。徵求經銷隊員。凡經銷五本者。即有一隊員資格。其利益除特贈三個月長劵。任意進大世界遊覽觀劇外。並於經銷劵價內。提出二成。作爲隊員酬金。此項酬金如照二萬隊員預算。可得洋十萬元。於全體隊員中選出十二人得之。十二人如何再作大小成分派。再行公定。聞其詳細章程。日內即當宣布云

●嘉德團獅子病熱

▲請醫服藥……現已稍愈（岐山）

前嘉德魔術團抵滬時所豢之獅。現患熱病甚重。團長請名醫診治。醫生主張打針。因其熱度甚高。團長知獅定不肯。乃改服藥。即以金雞霜丸及阿斯匹靈丸置肉中予之食。後二分鐘。藥性到。獅坐起伸腰。且搖其尾。表示病已大愈云（3）

●窮途落魄之少年

▲街頭賣物……情實可憐（馬龍驤）

記者昨午行經法界愛來格路三鑫里口。見一少年。身着西裝。頭戴呢帽。眼帶羅克鏡。足穿黃革履。手持洋傘。低聲叫賣。當被行人以小銀元七枚將洋傘購去。少年繼將呢帽脫下。賊賣大洋三元。乃爲附近某香煙店主人買去。少年又以羅克眼鏡除下。叫賣大洋五元。路傍觀者如堵。一般好事之徒。羣向盤問。該少年流淚失聲。隨自云姓蔣。溧陽人。在青島某銀行爲科員。現因歸里。路過此地。忽染足疾。是以留連旅館。將其盤費用盡。方欲旋歸。始向二三友人借貸。伊等見我患病。咸不之許。窮途如此。只得賣物度日。免求於人。雖屬可恥。亦不得已也。其時天已漸晴。所叫賣之羅克眼鏡無人過問。少年遂狀淚向東而去（3）

●飯桶影片今日開演

▲在滬江影戲院……共演四日四夜（倫）

中國影片公司近製有飯桶一片。內容係描寫一愚蠢鄉人。戀愛一女子。爲豪強所欺。忿而入城。謀事受雇於黃包車公司。鬧出種種笑話。女子終爲所得。飾鄉人者爲一身體痴肥之演員。一舉一動。無不令人捧腹。誠爲有趣味之中國滑稽片。現此片已爲武昌路滬江影戲院租去。準於本星期四起。連演四日四夜。同時並映該公司前所製之實地攝影新南京及中國新聞兩片。內有南洋與約翰球隊比賽及周扶九在上海大出喪等云

畫學秘旨要訣大觀

影印世綵堂柳集預約廣告（展期增價）

敬告各代售處

蟫隱廬書莊

佛學津梁

中觀道人集

黎瑞甫先生遺著第一種

全一冊　定價大洋二角

有正書局發行

金馬牌香烟

請君注意　大贈品

敝公司所製。凌波延佇（中堂畫）。係曼陀君近來唯一之傑作。現時敝公司爲優待顧客起見。特定贈送辦法。自即日起。但購金馬牌香烟六罐。即贈凌波延佇中堂畫一幅。欲得高等美術畫片者。幸勿交臂失之

在火車上。沒有好的香烟。度那寂寞的辰光。真是苦事。諸君臨上車時。切勿忘記買金馬牌香烟纔好呀。

中國南洋兄弟烟公司

見烟自厭惟我獨家

野菜博錄

救荒第一要書

是書係明鮑山撰。列入四庫提要。向未刊行。本社爲救荒見。特向文瀾閣抄出影印。每部三冊。定價六角。今自出書日起至陽曆五月底止。特價[illegible]折。逾期即照原價。購者務請從速。

新學會社　上海交通路

三頌精拓本

上海有正書局

歷代古印大觀

第二集出版　精印

上海　北京　有正書局

科學小新聞 (瓊花)

●人類實力試驗器

▲全部共百餘件……精巧無比

德國最新發明一人類實力試驗器該器能測定人之性能全部共百餘件計重二千磅此器全部中最珍奇之器械係梅台氏之精神檢查器能依血壓之關係以測知人之喜怒哀樂其他如疲勞測定器體力計倦感計重量感覺器等皆甚精巧無比現東京之實驗心理學會購置一具陳列以供衆覽云(3)

●天空中星之計算 (桂三)

▲共十億餘……肉眼能見者五千餘

天空之星其所謂恒河沙數自來從未有人計算之茲有美國天文學家普爾林枯氏之計算云全天之星爲吾人肉眼所能見者約計五千三百三十三個第此爲學理之談至於事實方面普通每夜吾人肉眼所見之星數只二千五百個乃至三千個如吾人用精巧之望遠鏡以觀測則可見之星數可十億餘云

今文選

瑤華慢(公輩倪庵題鄭恒齋夫人志拓)(叔雍)

石華凝墨。蘚碧樓壓。黯棠梨香。十靈鶴夙夢。殘照裏淒斷遙山眉嫵。會眞吟事。等傳恨空中。知否底拂粒唱。徹雙聲點壁。憾遺千古。訣人苦恨青銅。莫工畫蛾眉。須有人妒。蒲東煙月知畫裏夢蝶驚鴻。何許翠斑珍重甚舊拍吟商無據凄暮雲玉骨青山幾費天涯凝竚。

鷓鴣天 壬戌除夕口占 (林鐵尊)

劍短難勝膽氣粗。寒宵叩齒禮陰符。圯荒未必無黃石。弟畜居然有灌夫。屠狗者。牧豬奴。下歷人拜執金吾。虎頭何用燕頷骨。看取囊中金僕姑。

哭吳微勃師 (衡莊)

彙旬神不怡。刺促如有失。書來非己書。驚啓言有疾。中復告小瘳。勿藥仰空祝。天乎有茲事。彈指登鬼籙。麗悸疑夢寐。拭眼獻殘燭。方寸迸千哀。瞪目翻忘哭。十年師生義。情親逾骨肉。徼命苦相依。奪我亦何速。火宅安足留。飄爲貧病梏。有生亦贅耳。莫叱蒼蒼酷。十月壬子歸。相送至舟次。舶舷尺咫間。終古死別地。幽憂記苦吟。更迭詩簡寄。云歸非久別。見汝待明季。(師寄詩有見汝待明年之句)如何宛轉間。捨我遽長寐。上下天地中。魂兮安可致。渺渺瀾洋提。重見更何冀。案頭儼遺相。悽惻空相視。摩娑手澤新。一讀一揮涕。形骸雖永隔。精靈耿天際。文字不可磨。壽之千萬世。

校藝錄雋

寇準論 (江蘇第二代用師範本科三年生 陳維藩)

寇平仲以剛直擢官。中建大功卒以貶論者謂其不能無遺行。是深知寇公者歟。抑不知寇公者也。寇公上不遇才明勇略之主。下不遇公正忠信之儕。其宗憲士旦輩。欽若謂丁謂奸。如寇公之剛直。不爲權貴久不免矣貶之足云遺州一役契丹內侵幾不及夕眞宗惑於欽若之謀進退猶豫欲無旣排衆不惜百萬銷陛和議是寇準公內不違君外不能敵反掌之間宗社安與朝君臣開信之會也議者流乃復何以孤注之說遂其天瑞之譚準昔日翼旋又以天書復進比之請託王旦事眞其還行歟豈知天瑞之爲欽若所以毒準而病眞宗欽若輩欲眞宗已成痼疾準將發而變之奸佞何其險矣王旦丁謂之流也旦誠厚準奚待求爲求而拒之而又爲之而許之焉有請託之人而可觀者且胡不聞準有是行於汲黯之先耶是欲歷準之曲彰己之直置帝之惑而傳丁謂之賢也丁謂聞寇準顯患得患失無所不至即無排擠之怨補政之陳亦必置準於死地邪正不相容也然則準完人歟曰三代下無完人匪惜人之難其知人實難若準者庸以漢高之善任容以文帝之寬仁濟以魏徵之學術則以張九齡之風度優而爲之終可與決大事

頗有雋解

筆記

擬唐小說(續) 田洙遇薛濤記

美人曰吾意也洙乃請美人先賦曰庭月如錦練(薛)池星似撒碁(洙)天空河影淡(薛)節換斗杓移(洙)裂帛低垂樹(薛)藤蘿密覆籬(洙)草紛螢火亂(薛)幹偃鳥巢欹(洙)怪石形疑魅(薛)芳花色勝姬(洙)漆盆涼沁水(薛)碾蛋執扇靜搖颺(洙)雙陸收殽局(薛)琵琶上練絲(洙)香遠近(薛)籌馬審參差(洙)銀作彈箏甲(薛)羅爲冒鼓皮(洙)秋筠斜織簟(薛)暑帳薄裁絺(洙)宿燕棲還起(薛)驚禽下復疑(洙)地幽塵闃寂(薛)城遠漏逶迤(洙)窈窕來紅拂(薛)雍容蕭紫芝(洙)綠深天作合(薛)鬘黛鬼難欺(洙)幸已逢良夕(薛)猶哉遇少時(洙)厭懃酬契闊(薛)傾倒極淋漓(洙)連賽瑤琴軫(薛)荷筒碧酒卮(洙)鈴呼能婢斫(薛)瓶喚小鬟持(洙)殺破開勝蟹(薛)唇腥啖蛤蜊(洙)羨煩纖手剝(薛)肉披利刃披(洙)合急航行速(薛)謳清曲度遲(洙)蔔硎爭爾汝(薛)講論辯乎而(洙)冷嚼蕾瓜果(薛)鹹酸啜蔗齏(洙)盤杯浮琥珀(薛)異品摔玻璃(洙)態霍停犀筯(薛)酥湯進蜜脾(洙)渴來便茗好(薛)酣後快冰宜(洙)抄句聯將就(薛)狂心坐已馳(洙)歌筵渾可罷(薛)夙具早敦施(洙)不用尋桃葉(薛)那須聽竹枝(洙)媚人當語滑(薛)惱醉蝶情痴(洙)暖處珠凝唾(薛)羞時黛蹙眉(洙)叙斜金溜髻(薛)鬆冷粟生肌(洙)小小眞能謔(薛)盼盼最解詩(洙)風流雲雨夢(薛)宛轉豔陽詞(洙)步緩腰枝裊(薛)聲低耳語私(洙)夜香防獨爇(薛)午淺遲春寢(洙)揚履含羞脫(薛)銀燈帶笑吹(洙)素羣床畔解(薛)紗汗枕前滋(洙)暖玉綃籠筍(薛)春蔥指露萎(洙)雲偏鬆綠鬢(薛)浪颭動青蛾(洙)羽緣描畫(薛)綠顏可療飢(洙)檀塵新舞袂(薛)簪風宿油脂(洙)有綺高文譽(薛)誓鸞絕世姿(洙)未詩連韻好(薛)只羨並頭奇(洙)何處空題葉(薛)誰家護結縭(洙)漆膠嘗自固(薛)衽席只余知(洙)愼勿萌嫌隙(薛)毋令惜別離(洙)芝蘭同臭味(薛)松柏共襟期(洙)永奉閨房樂(薛)長隨褶帶嬉(洙)太山如作礪(薛)此志眞教斷(洙)(未完)

雜俎

演樂府(續) 藕生

天公教汝啖龍喉。龍領有珠龍自偷。此言自然成兩死。黃泉已入尙梳頭。

宋書五行志晉王恭鎭京口時百姓謠云昔年食白飯今年食麥麩天公誅謫汝教汝捻嚨喉嚨喉喝復喝京口敗復敗按當年句言時志今年句麥麩麵其精已去明將敗也天公將加譴謫而誅之也嚨喉氣不通死之辭也敗復敗丁寧之辭也恭尋死京都大行咳疾而喉並喝焉(今言喉嚨嚨喉古曰嚨喉嚨喝漢桓帝時謠云我能讀嚨喝乃俗語喉作喝也臣說文笑也易震卦笑言啞啞烏革切法言或人啞爾笑日須以發徵決科聞北音長易林之鳥雁啞啞以水爲宅則讀如啞准南子源道訓鳥之啞啞韓非子葉一師曠日啞是非君人者之言也則讀如鴉是皆肖人物之聲又爲一義惜網貨鎭讓吞炭爲啞變其音則同今謂成啞亦傳寫傳訛之變也喝乙芥反音噎說文嘶也漢寫渴之正字渴而聲喝是說文本義後漢寶憲傳憲陰喝不得對注陰喝猶噎塞也陰於積反喝一介反又後漢張讓傳被矢貫頰聲音流喝注喝一介反廣蒼曰聲之幽也子虛賦榜人歌聲流喝流喝字已見前漢其義則爲今之啞聲亦相近實本字也)

讀曲歌款相伴題心共飲血梳頭入黃泉分作兩死計計誰帖之猪

讀曲歌聞乖事難復況臨別離伏龜語石板方作千歲碑碑諸怨 吳聲歌曲明下當曲走馬上前板石子彈馬蹄不惜彈馬蹄可惜馬上兒 此言學潮

石板今來語伏龜直須千歲作長碑馬蹄石子相彈盡可惜年輕馬上兒

宴瓊何如宛慢長復飢目飽對娘行女羅貪得相纏綿何惜松邊死負霜

西烏夜飛暫請半日給從儂娘店前目作宴瓊飽腹作宛脩飢裏陽樂女蘿自微薄寄託長松表何惜負霜死貪得相纏繞此言濫官之勇

小說

社會小說 怪家庭(續) (涵秋)

第十四回 歹毒婦苦口勸夫君 厲心人狠心欺岳母

吉謙說到這裏又向桌上東張西望似乎要尋筆墨誰知文謙早到。要緊去處他的臉色忽然變換厲聲說道奇談奇談。我老大哥你敢是要心病狂了哇(四字確評)令岳待你的好處我們雖然不會目親然而卻耳有所聞你自問是一個甚麼人物經他老人家一手提拔將你從地獄裏舉上天堂若論知恩必報的道理他老人家得了重病你便割肝割股都是應當的怎麼好端端的向我提起這話我雖文謙窮則窮至於這一顆良心卻還毫不會昧得人欺不得鬼神我不能爲你這區區五百兩紋銀將來陪你綁上法場砍掉這個仃腦袋二十元鈔票依舊文風不動請你趕快携了回去另請高名……文謙越說越有勁把一付紫檀色的面龐漲得由紫泛紅由紅轉白氣啁吁吁的連話都說得不大爽利其時直把個吉謙氣得要死不活暗想這事眞出人意外我亦爲姓戴的窮得要死他見了我的銀子是沒有個不聽我調度的不料這窮骨居然這般倔強未免叫人生氣依我這大少爺身分若是和他鬧一鬧脾氣不難叫他粉身碎骨但是吃人嘴短這名目不大正當還得引人批駁我的不是想來想去只好將這一口氣重行嚥下勉強換了一付笑容冷冷的說道好極好極老哥眞是大聖賢大豪傑說出來的話叫兄弟從心坎上佩服兄弟不過和大哥談着頑的那裏當眞實行幹這不體的勾當既承教訓毅然拒絕兄弟只好讓台另請高明區區二十元大哥不放在眼裏我便老實收轉回來買一包糖果子啣吃啣吃……說着他早從桌上取了那兩張鈔票輕輕向懷裏一攢決不願意再行枕擱了抬起身子向文謙告別文謙也不去相留依舊慢條斯理的將吉謙送出門外吉謙拱了拱手揚長而去(未完)

德國最新發明預防花柳靈藥

萬妥

Véto

洋場十里，偶涉花叢，便有花柳之患，頗爲一般人士之所危慮，現有德國最新發明之預防花柳靈藥，萬妥，用法簡便，裝璜精巧，功效迅速，誠爲花柳塲中唯一之保障品，防毒之第一要藥，諸君能不涉足此中最佳，苟不能免，須備萬妥，庶可避去一切危險，以保穩妥。

用法詳載仿單 每瓶一元

本埠經售處

南京路 先施公司
南京路 永安公司
南京路 華英藥房
大新街 中法藥房
四馬路 太和藥房
四馬路 中英藥房
棋盤街 華美藥房
棋盤街 大陸藥房
西新橋 濟華堂藥房

外埠 各大藥房

中國總經理 上海四川路A一三四號 江逢治化學製藥公司

寫字間召租

四川路青年會南面三和里相近沿馬路A一三四號洋房三層樓招租用作寫字間辦公處極爲相宜地處熱鬧交通便利房屋整潔空氣清新欲租者宜從速免被捷足者先得

有正書局

汪退谷楷書對聯

此對聯長共八尺用新法精印古雅絕倫

聯語：孝弟通神明務茲根本 言行動天地愼爾樞機

(定價每對大洋一元六角 裱工外加一元六角)

大世界癸亥年六十式種遊藝表

大花園新建八面玻璃廳陳設奇花名葩雅座品茗

大京班 男女合演
小京班 文武京戲
顧無爲 林如心 男女新戲
影戲場 長片影戲
王永春 紹興文戲
小阿友 四明文戲
星期團 滑稽新戲
精舞團 哈哈笑戲
李文林 揚州小戲
光裕社 姑蘇小戲
龍鳳班 無錫小戲
馬金生 馬媛媛 申曲小戲
披力梯 法國藝術
吾友團 歐美魔術
少林會 少林拳術
武術會 軟硬奇術
吾友團 四俠演藝
梁秀英 巧走鋼絲
開口笑 特別口技
王美玉 女子蘇灘
范少山 男女蘇灘
鄭少賡 化裝蘇灘
顧詠梅 女子宣卷
周瑞卿 中外戲法
顧增壽 南方拉戲
陳鑫齋 巧抖葫蘆
李近財 大飛鋼叉
朱渭儂 空中拉戲
孟吉春 富春林 男女雙簧
木板張 改良快書
金小蘭 京音大鼓
金小香 京音大鼓
金小梅 立唱詞調

金小艷 京音大鼓
吉許三 戲迷相聲
常澍田 單弦快書
陳子珍 蔡蔚臣 特別雙簧
鍾姑娘 京音大鼓
白雲鵬 特別大鼓
方瑞珍 立唱蘇曲
洒香樓 立唱郯子
林玉雲 立唱評調
高第 立唱靑衫
張紅玉 立唱小調
金小樓 立唱生調
顧翠翠 立唱旦調
高彩雲 立唱生調
蕙倩 生旦兼唱
方媛媛 崑曲兪調
方寶寶 兪調崑曲
富少舫 立唱生調
劉笑峰 立唱生調
笑舫 生調旦調
謝寶寶 立唱生調
謝媛媛 立唱旦調
采琴 立唱生調
夏荷生 三笑 描金鳳
朱耀庭 朱耀笙 雙珠鳳
黃兆熊 落金扇
沈健庵 珍珠塔
王如松 水滸全傳
朱少卿 前部刺馬 新鄂州血
譚冠羣 包公出世
楊月樓 楊星槎 珍珠塔